P. I. 84.
Propietatea com. Stroeşti
1936 VI - 10.

VLAD FURTUNĂ - ziarist

ANUARUL
ORAŞULUI PITEŞTI ŞI JUDEŢULUI ARGEŞ

DEPOZIT

Editura ziarului „Presa" - Piteşti.

1936

Tip. Liga Poporului I. Iotta — Piteşti.

34.

ANUARUL GENERAL

AL ORAȘULUI PITEȘTI
ȘI
JUDEȚULUI ARGEȘ

INTOCMIT ȘI REDACTAT
DE
VLAD FURTUNĂ
ZIARIST

~~Inventar numărul 1454~~
I/1486
P. 1299/1970.

— 1 9 3 6 —
EDITURA ZIARULUI „PRESA"

TIP. „LIGA POPORULUI", I. IOTTA, — PITEȘTI

Toate drepturile rezervate
Reproducerea interzisă

Un cuvânt din partea autorului

În localitate, existența unui anuar era de mult resimțită. Din 1925, când a mai apărut o asemenea lucrare — nimeni n'a mai încercat să realizeze în acest domeniu ceva.

Criza economică prin care trece comerțul și industria, a împiedicat pe mulți, poate, să se mai ocupe de această lucrare de interes obștesc.

Cu toate acestea împins de curaj, primit binevoitor de toți acei cărora m'am adresat, n'am precupețit timpul, nici banii și am desăvârșit această lucrare, care va servi cu netăgăduit folos autorităților, comerțului, industriei, cât și marelui public.

Mă simt dator, la prezentarea acestei lucrări, să mulțumesc la toți acei cărora le-am solicitat concursul și-i rog și de aci înainte să-mi acorde aceiaș binevoită atenție.

Vlad Furtună

CALENDARUL

PE ANUL 1936

IANUARIE

(Ghenar sau Gerar)

Are 31 zile. Ziua e de 11 ceasuri, iar noaptea de 13 ceasuri. Soarele intră în zodia vărsătorului de apă.

Luna întâi.

Numele zilelor	Data	ORTODOX	Insemnări din istoria neamului
Miercuri	1	*† Sf. Vasile*	Moartea lui Alex. Cel Bun (1433)
Joi	2	Sf. Silvestru	
Vineri	3	Prof. Malahia	
Sâmbătă	4	70 Apostoli	
Duminică	5	*D. în. Botez.*	Alex. Cuza e ales domn al Moldovei (1859)
Luni	6	*† Botezul Domnului*	
Marţi	7	*† Sf. Ioan Botezàtorul*	
Miercuri	8	Gheorghe H	
Joi	9	Sf. Polieuct	
Vineri	10	M. Grigorie	Şt. cel M. bate pe T. la pod. Inalt (1485)
Sâmbătă	11	C. Teodosie	
Duminică	12	*D. d. Botez.*	
Luni	13	Ermil şi Stratonic	Bătălia dela Smârdan (1878)
Marţi	14	Păr. uc. M. Sinai	
Miercuri	15	Pavel Tibeul	Naşterea poetului Mihail Eminescu (1850)
Joi	16	Lanţ. Ap. Petru	
Vineri	17	Cuv. Antoniu	
Sâmbătă	18	Atanasiu şi Ciril	
Duminică	19	*Dum lui Zacheu*	
Luni	20	Sf Eutimie	
Marţi	21	Maxim Mărt.	
Miercuri	22	Ap, Timoteiu	
Joi	23	Sf. Clement	
Vineri	24	*Sărbătoarea Unirii*	Unirea Principatelor (1859) şi tuturor românilor(1919)
Sâmbătă	25	Sf. Grigore T.	
Duminică	26	*Dum Chanan.*	
Luni	27	Ion G. de Aur	
Marţi	28	Cuv. Efrem Sir.	
Miercuri	29	Sf. Mart. Ignat	
Joi	30	*S-ţii 3 Ierarchi*	Moartea lui Mircea cel Bătrân (1418)
Vineri	31	S-ţii Ciru şi Ion	

Incă în lume n'au născut om, ca aceluia să nu-i trebuiască voroavă cu sfat.

DIONISIE CRONICARUL.

FEBRUARIE

(Faur sau Făurar)

Are 29 zile, an bisect. Ziua e de 11 ceasuri, iar noaptea de 13 ceasuri. Soarele intră în zodia peştelui.

Luna doua

Numele zilelor	Data	ORTODOX	Insemnări din istoria neamului
Sâmbătă	1	Sf. Trifon	
Duminică	2	*Intâmpinarea Domnului*	
Luni	3	Dreptul Simion	
Marţi	4	Cuv. Isidor	
Miercuri	5	Martira Agapia	
Joi	6	Părintele Bucol	
Vineri	7	Părintele Parteniu	
Sâmbătă	8	Sf. Teodor Str.	
Duminică	9	*Duminica Fiului Risipitor*	
Luni	10	Sf. Haralambie	
Marţi	11	Martir Blasiu	Detr.luiC.Vodă1866
Miercuri	12	Sf Păr. Meletie	In închisoarea dela Alba - Iulia moare Crişan (1785)
Joi	13	Sf. Martinian	
Vineri	14	Părintele Auxentie	
Sâmbătă	15	Sâmbăta Morţilor	
Duminică	16	*Duminica làsatului de carne*	
Luni	17	Teodor Tiron	
Marţi	18	Sf. Leon Papa	Moartea reginei Elisabeta (1916)
Miercuri	19	Sf. Ap. Arhip	
Joi	20	Sf. Leon Episc	
Vineri	21	Păr. Timoteiu	
Sâmbătă	22	M. din Eugenia	
Duminică	23	*Duminica lăs. de brânză*	
Luni	24	Afl. cap. Ion Botez.	
Marţi	25	Sf. Taras Episc	Răpirea Bucovinei de către Austriaci (1875)
Miercuri	26	Păr. Porfirie	
Joi	27	Cuv. Grigore	
Vineri	28	Sf. Vasile M.	Horia şi Cloşca sunt traşi pe roată
Sâmbătă	29	Cassian Rom.	

Cine-a îndrăgit străinii
Mânca-i-ai inima câinii.

M. EMINESCU

MARTIE
(MARŢIŞOR)

Are 31 de zile. Ziua şi noaptea sunt de câte 12 ceasuri.
Soarele intră în zodia Berbecului.

Luna treia

Numele zilelor	Data	ORTODOX	Insemnări din istoria neamului
Duminică	1	*Dum'nica Ortodoxiei*	
Luni	2	Sf. Deodot	
Marţi	3	Sf Eutropiu	
Miercuri	4	Păr. Gherasim	
Joi	5	Martir Conon	
Vineri	6	S-ţii 42 Martiri	
Sâmbătă	7	Sf. Efrem	Şt Cel Mare bate pe Ung.la Scheia(1484)
Duminică	8	*Grigore Palama*	
Luni	9	S-ţii 40 Martiri	
Marţi	10	Martir Codrat	Revoluţia lui Tudor Vladimirescu (1821)
Miercuri	11	Sf. Sofronie	
Joi	12	Păr. Trofim	
Vineri	13	Sf. Nichifor	
Sâmbătă	14	Sf. Benedict	Proclamarea regatului (1881)
Duminică	15	† *Duminica Crucii*	
Luni	16	Martir Sabin	
Marţi	17	Sf. Păr. Alexe	
Miercuri	18	Sf. Păr. Ciril	
Joi	19	Chrisant, Daria	
Vineri	20	C. Părinţi ucişi	
Sâmbătă	21	Cuv. Iacob	
Duminică	22	*D. Ion Scărarul*	
Luni	23	Martir Nicon	
Marţi	24	Păr. Artemon	
Miercuri	25	*Buna Vestire*	
Joi	26	Arh. Gabriel	
Vineri	27	Mart Matrona	Unirea Basarabiei (1918)
Sâmbătă	28	Acatistul M. D.	
Duminică	29	*D. Mariei Eg.*	
Luni	30	Sf. Ion Scărarul	
Marţi	31	Sf. Mart. Ipatie	

Cum n'a lăsat Dumnezeu,
Ce-oi iubi să fie-al meu
Şi să mor când oi vrea eu.

Cântec din popor

APRILIE
(Prier)

Are 30 zile. Ziua are 13 ceasuri iar noaptea 11 ceasuri.
Soarele intră în zodia Taurului.

Luna patra

Numele zilelor	Data	ORTODOX	Insemnări din istoria neamului
Miercuri	1	Cuv. Maria E.	
Joi	2	Cuv. Păr. Titu	Moare Elena Doamna soţia lui Cuza (1909)
Vineri	3	Păr. Nichita	
Sâmbătă	4	Sâmbăta lui Lazăr	
Duminică	5	† *Floriile*	
Luni	6	Sf. Eutimie	
Marţi	7	Gheorghe Ep.	
Miercuri	8	Sf. Irodion	Carol de Hohenz. ales domn al Românilor (1866)
Joi	9	† *Joia Mare*	
Vineri	10	† *Vinerea Mare*	
Sâmbătă	11	Mart. Antipa	
Duminică	12	† *Sfintele Paşti*	Urcarea lui Ştefan cel Mare pe tronul Moldovei (1457)
Luni	13	† *Sfintele Paşti*	
Marţi	14	† *Sfintele Paşti*	
Miercuri	15	Sf. Aristarch	
Joi	16	S-ta Irina şi a.	
Vineri	17	*Izvorul Tămăduirii*	
Sâmbătă	18	Cuv. Ion Ucen.	
Duminică	19	*Duminica Tomei*	
Luni	20	Sf. Teodor Tr.	Moartea filozofului Vasile Conta (1882)
Marţi	21	Sf. Ianuariu	
Miercuri	22	Cuv. Teodor	Alipirea Bucovinei de Austria
Joi	23	† *Sf. Gheorghe*	
Vineri	24	S-ta Elisabeta	
Sâmbătă	25	Sf. Ap. Marcu	
Duminică	26	*Dum'nica Mironosiţilor*	
Luni	27	Sf. Simeon Ep.	
Marţi	28	Ap. Iason	
Miercuri	29	9 Martiri d. Cizic	
Joi	30	Ap. Iacob	

Fii muncitor, ca şi cum ai mai avea de trăit o sută de ani; bun, ca şi cum ar trebui să mori mâine.

Proverb arab

M A I
(Florar)

Are 31 zile. Ziua e de 14 ceasuri, iar noaptea e de 10 ceasuri.
Soarele intră în Zodia Gemenilor.

Luna cincea

Numele zilelor	Data	ORTODOX	Insemnări din istoria neamului
Vineri	1	*Sărbătoarea Muncii*	
Sâmbătă	2	Sf. Atanasie	
Duminică	3	*Duminica Slăbănogului*	Revoluţia din Transilvania (1848), Moartea poetului Gh. Coşbuc (1918)
Luni	4	S-ta Pelagia	
Marţi	5	S-ta Irina	
Mercuri	6	Jum. Pras.	
Joi	7	Arăt. Sf. Cruci	
Vineri	8	Apostol Ion Ev.	Regele Carol intră în ţară (1866)
Sâmbătă	9	Sf. Profet Isaia	
Duminică	10	*Ziua Independenţei*	Incoronarea Regelui Carol I şi a Reginei Elisabeta (1881)
Luni	11	Mart. Nochie	
Marţi	12	Sf. Gherman	
Mercuri	13	Mart. Gliceria	
Joi	14	Mart. Isidor ş. a.	
Vineri	15	Cuv. Pachomiu	
Sâmbătă	16	Cuv. Teodor	
Duminică	17	*Duminica Orbului*	
Luni	18	Martir Petru ş. a.	
Marţi	19	Sf. Patriciu	
Miercur	20	Martir Talaleu	
Joi	21	*Inălţ. D. (Z.E.) Const. şi Elena*	
Vineri	22	Mart. Baziliscu	
Sâmbătă	23	Cuv. Mihail M.	Moart. domnitorului Alex. Ioan Cuza (1873)
Duminică	24	*D. Sf ţii Părinţi*	
Luni	25	Afl. cap. Sf. Ion Botez	
Marţi	26	Sf. Ap. Carp.	Moartea lui Tudor Vladimirescu (1821)
Miercuri	27	Mart. Terapont	
Joi	28	Joia Moşilor	
Vineri	29	Mart. Teodosa	
Sâmbătă	30	Sâmbăta Morţilor	
Duminică	31	*Duminica Rusaliilor*	

Cei proşti, ca vita te'nţeleg,
Numai când spui cuvântul 'ntreg

Dar te'nţelegi cu cei cuminte
Numai din ochi, fără cuvinte

I U N I E
(Cireşar)

Are 30 zile. Ziua e de 15 ceasuri, iar noaptea de 9 ceasuri.
Soarele intră în Zodia Racului.

Luna şasea

Numele zilelor	Data	ORTODOX	Insemnări din istoria neamului
Luni	1	*S ta Treime*	
Marţi	2	Sf. Nicefor	
Mercuri	3	Martir Lucian	
Joi	4	Păr. Mitrofan	
Vineri	5	M. Dorotheiu	
Sâmbătă	6	Sf. Visarion	
Duminică	7	*D. T. Sfinţilor*	
Luni	8	*Z. Restauraţiei*	
Marţi	9	Sf. Ciril Patr.	
Miercuri	10	Mart. Timoteiu	
Joi	11	Ap. Bartolomeu	Proclamarea revoluţiei (1848)
Vineri	12	Cuv. Onufrie	
Sâmbătă	13	S-ta Achilina	
Duminică	13	*Profet Elizeu*	
Luni	15	Profet Amos	Moartea poet. M. Eminescu (1889)
Marţi	16	Sf. Tichon	Moartea Mitropolitului Andrei Baron de Şaguna (1873)
Miercuri	17	Sf. Emanuel	
Joi	18	Martir Leonte	
Vineri	19	Sf. Ap. Iuda	
Sâmbătă	20	Martir Metodiu	
Duminică	21	*Sf. Iulian Tars.*	Moartea lui Mihail Kogălniceanu (1891)
Luni	22	Mart. Eusebiu	
Marţi	23	S-ta Agripina	Se votează legea agrară (1921)
Miercuri	24	*Naşterea Sf. Ioan Botezăt.*	
Joi	25	Mart. Febronia	
Vineri	26	Păr. David	
Sâmbătă	27	Cuv. Sampson	
Duminică	28	*S-ţii Ciru şi Ion*	
Luni	29	*Sf. Petru şi Pavel*	
Marţi	30	Sinodul celor 12 Ap.	

Cele mai multe rele nu vin de pe afară;
Ci ni le-aduce toate,
Un pământean de-ai noştri, o rudă sau un frate.

IULIE
(Cuptor)

Are 31 de zile. Ziua e de 14 ceasuri, iar noaptea de 10 ceasuri. Soarele intră în Zodia Leului

Luna şaptea

Numele zilelor	Data	ORTODOX	Insemnări din istoria neamului
Miercuri	1	S ţii Cosma şi Damian	
Joi	2	Punerea Vest. Maicii D.	Moartea lui Ştefan cel Mare (1504)
Vineri	3	Sf. Martir Iacint Cub'c.	
Sâmbătă	4	Sf. Părinte Andrei Cret.	
Duminică	5	*Cuv. Atanasie*	
Luni	6	Cuv. Păr. Sisoe	
Marţi	7	Cuv. Toma din Maleo	
Miercuri	8	Sf. Procopiu	
Joi	9	Sf. Martir Pancraţiu	
Vineri	10	S-ţii 45 Mart. din Nicop.	
Sâmbătă	11	S-ta Eufimia	La Mărăşti se face pomenirea ostaşilor morţi în marea ofensivă a armatei II, în (1917)
Duminică	12	*S-ţii Prociu şi Ilariu*	
Luni	13	Sob. Arhanghel Gabriel	
Marţi	14	Sf. Apostol Achila	
Miercuri	15	S ţii Mart. Ciric şi Julita	
Joi	16	Sf. Martir Atinogen	
Vineri	17	S-ta Martiră Marina	
Sâmbătă	18	Mart. Emilian şi Iacint	
Duminică	19	*Cuv. Maică Macrina*	
Luni	20	*Sf. Profet Ilie*	
Marţi	21	Sf Simeon	
Miercuri	22	S-ta Maria Magdalena	
Joi	23	Sf. Profet Iezechil	Armata română ocupă Buda - Pesta (1919)
Vineri	24	S-ta Martiră Christina	
Sâmbătă	25	Adormirea S-tei Ana	
Duminică	26	*Sf. Martir Ermolae*	
Luni	27	Sf. Mart. Pantelimon	
Marţi	28	S-ţii Prohor şi Nicanor	Pacea dela Bucureşti (1913)
Miercuri	29	Sf. Martir Calinic	
Joi	30	Ap. Silla şi Silvan	
Vineri	31	Dreptul Eudochim	

Iubiţi-vă .. Beţia de viaţă
Acelor de demult în voi să'nvie,
Aceasta-i clipa sfântă pentru care
Ne ducem jugul toţi, cu resemnare

P. CERNEA

AUGUST
(Gustar)

Are 31 zile. Ziua are 13 ceasuri, iar noaptea 11 ceasuri. Soarele intră în Zodia Fecioarei.

Luna opta

Numele zilelor	Data	ORTODOX	Insemnări din istoria neamului
Sâmbătă	1	Scoaterea S-tei Cruci	
Duminică	2	*Ad. Moaşt. Sf. Ştefan*	
Luni	3	Cuv. Păr. Isaciu	
Marţi	4	S-ţii 7 Tineri din Efes	
Miercuri	5	Sf. Martir Eusigniu	
Joi	6	*Schimbarea la Faţă*	
Vineri	7	Cuv. Martir Dometiu	
Sâmbătă	8	Cuv. Părinte Emilian	Mihai Viteazul e ucis la Turda (1601)
Duminică	9	*Martir Matia*	
Luni	10	Sf. Apostol Laurenţiu	
Marţi	11	Sf. Martir Euplu	
Miercuri	12	Sf. Martir Fotiu	
Joi	13	Cuv. Maxim Mărturisitorul	
Vineri	14	Sf. Profet Micheea	
Sâmbătă	15	*† Adorm. Maicii Domnului*	
Duminică	16	*Aduc. S-tei Mahrame*	
Luni	17	Sf. Martir Miron	Ziua numelui I. P. S.S. Mitrop. Pr. Dr. Miron Cristea
Marţi	18	S-ţii Flor şi Laur	
Miercuri	19	Martir Andrei Stratilat	
Joi	20	Sf. Profet Samuel	
Vineri	21	Sf Apostol Tadeu	Moartea lui Dimitrie Cantemir Domnul Moldovei 1723
Sâmbătă	22	Sf. Martir Agatonic	
Duminică	23	*S ţii Lupu, Calinic*	
Luni	24	Sf. Martir Eutichie	
Marţi	25	Ad. M. St. Bartolomeu	
Miercuri	26	Sf. Martir Adrian	
Joi	27	Cuv. Părinte Pimen	Bătălia dela Dealul Cireşoaia (1917)
Vineri	28	Cuv. Părinte Moise	
Sâmbătă	29	*† Tăerea Cap. Ioan Botez.*	Moare A. Vlaicu 1913
Duminică	30	*Sf Alexandru*	Luarea Griviţei (1917)
Luni	31	Pun. Br. Maicii Domn.	

— Dacă risipeşti meiul, anevoie îl aduni

SEPTEMBRIE
(Rapciune sau Viniceriu)

Are 30 de zile. Ziua şi noaptea sunt de câte 12 ore.
Soarele intră în Zodia Cumpenii

Luna noua

Numele zilelor	Data	ORTODOX	Insemnări din istoria neamului
Marţi	1	Inceputul Indictului	
Miercuri	2	Sf. Martir Mamant	
Joi	3	Sf. Martir Antim	
Vineri	4	Sf. Martir Babilă	
Sâmbătă	5	Sf. Profet Zaharia	
Duminică	6	*S-ta Eudoxia*	Ziua naşterii lui M. Kogălniceanu 1817
Luni	7	Sf. Martir Sozont	Băt. dela Pietr. 1916
Marţi	8	† *Naşt. Maicii D.*	Se naşte poetul Gh. Coşbuc 1866
Miercuri	9	S-ţii Ioachim şi Ana	
Joi	10	S-ta Minodora	Moartea lui Avram Iancu 1872
Vineri	11	Cuv. Maică Teodora	
Sâmbătă	12	Sf. Martir Autonom	
Duminică	13	*Sf. Corneliu Sutaşul*	
Luni	14	† *Inălţ. S-tei Cruci*	
Marţi	15	Cuv. Părinte Visarion	E înmormântat Neagoe Vodă la mânăstirea Curtea-de-Argeş (1521)
Miercuri	16	S-ta Martiră Eufemia	
Joi	17	Cuv. Martiră Sofia	
Vineri	18	Cuv. Eumeniu Episcopul	
Sâmbătă	19	M. Trofim, Sebastian	
Duminică	20	*Sf. Martir Eustrat*	Bătălia dela Făgăraş (1916)
Luni	21	Sf. Apostol Codrat	
Marţi	22	Sf. Martir Foca	
Miercuri	23	Zămislirea Sf. Ion Botez.	
Joi	24	S-ta Martiră Tecla	
Vineri	25	Cuvioasa Eufrosina	
Sâmbătă	26	Adorm. Sf. Ion Evang.	
Duminică	27	*Sf. Martir Calistrat*	Moare R.Carol 1914
Luni	28	Cuv. Păr. Chariton	Regele Ferdinand depune jurământul (1914)
Marţi	29	Sf. Chiriac Sihastrul	
Miercuri	30	Sf. Părinte Grigore	

Cine ştie a câştiga, ştie şi păstra
E mai greu a păstra, decât a câştiga

OCTOMBRIE
(Brumărel)

Are 31 de zile. Ziua are 11 ceasuri, iar noaptea 13 ceasuri
Soarele intră în Zodia Scorpiei

Luna zecea

Numele zilelor	Data	ORTODOX	Insemnări din istoria neamului
Joi	1	Sf. Apostol Anania	
Vineri	2	S-ţii Ciprian şi Justina	
Sâmbătă	3	Sf. Martir Dionisie	
Duminică	4	*Sf. Martir Ieroteiu*	
Luni	5	Martira Charitina	
Marţi	6	Sf. Apostol Toma	
Miercuri	7	Martir Sergiu şi Vach	
Joi	8	Cuv. Maica pelagia	
Vineri	9	Sf. Apostol Iacob	
Sâmbătă	10	S-ţii Eulampiu, Eulampia	
Duminică	11	*Sf. Apostol Filip*	
Luni	12	S-ţii Probiu ş. a.	
Marţi	13	S-ţii Carp şi Papil	
Miercuri	14	*Cuv. Paraschiva*	
Joi	15	Sf. Martir Lucian	Incor. M.M.L.L.Reg. şi Regina la A.-Iulia
Vineri	16	Sf. Martir Longin	
Sâmbătă	17	Sf. Prof. Osie şi Andrei	Ziua naşterii A.S.R. Princip Carol 1893
Duminică	18	*Sf. Evanghelist Luca*	
Luni	19	Sf. Profet Ioil	Armata rom. în frunte cu Prinţ. Carol intră în Bucureşti după răsb. cu Turcii
Marţi	20	Sf. Martir Artemiu	
Miercuri	21	Cuv. Ilarion-cel-Mare	
Joi	22	Sf. Părinte Averchie	Se pune temelia podului dela Feteşti 1880
Vineri	23	Apostol Iacob	
Sâmbătă	24	Sf. Martir Aretha (M. E)	
Duminică	25	*Sf. Martir Marcian*	Intâia mare bătălie dela Oituz (1916)
Luni	26	*Martir Dimitrie*	
Marţi	27	Sf. Dimitrie dela B.	
Miercuri	28	Sf. Martir Terenţiu	
Joi	29	S-ta Anastasia	
Vineri	30	Sf. Martir Zenobiu	
Sâmbătă	31	S-ţii Ap. Stachie, Amplie	

Cu cât arătura se adânceşte
Pe atât omul se îmbogăţeşte

NOEMBRIE

(Brumar)

Are 30 de zile. Ziua e de 10 ceasuri, iar noaptea de 14 ceasuri
Soarele intră în Zodia Săgetătorului.

Luna unsprezecea.

Numele zilelor	Data	ORTODOX	Insemnări din istoria neamului
Duminică	1	*Sf. Cosma şi Damian*	
Luni	2	S-ţii Achindin ş. a.	
Marţi	3	Sf. Martir Achepsina	Moartea Principelui Mircea (1916)
Miercuri	4	Cuv. Păr. Ioaniţiu	
Joi	5	Sf. Martir Galaction	
Vineri	6	Sf. Părinte Pavel	
Sâmbătă	7	S-ţii 33 M. din Meletina	
Duminică	8	† *Arh. Mihail şi Gavril*	
Luni	9	Martir Onisifor	
Marţi	10	S ţii Erast şi Olimpa	Unirea fără condiţiuni a Basarab. 1918
Miercuri	11	S-ţii Victor, Vincenţiu	Moartea poetului Alex. Vlahuţă 1910
Joi	12	Sf. Ion Milostivul	
Vineri	13	Sf. Păr. Ion Chrisostom	
Sàmbătă	14	Ap. Filip. şi Grigore	
Duminică	15	*S-ţii Gurie şi Samona*	
Luni	16	Sf. Apostol Matei	
Marti	17	Sf. Grigore Episcopul	
Miercuri	18	S-ţii Platon şi Roman	
Joi	19	Sf. Profet Avdie	
Vineri	20	Păr. Grigore Decapol.	Bătălia dela Argeş (1916)
Sâmbătă	21	*Intrarea în Biserică*	
Duminică	22	*Sf. Apostol Filimon*	
Luni	23	Sf. Păr. Amfilochie	Luarea Rahovei (1877)
Marţi	24	Sf. Părinte Clement	
Miercuri	25	S-ta Ecaterina	
Joi	26	Sf. Alipie Stâlpnicul	
Vineri	27	Sf. Martir Iacob Persul	
Sâmbătă	28	Cuv. Ştefan-cel-Nou	CădereaPlevnei 1877
Duminică	29	*Sf. Paramon*	Unirea Bucovinei
Luni	30	Sf. Apostol Andrei	(1918)

Adu-ţi aminte de foamete, în vremea săturării
Şi de sărăcie în zilele de avuţie.

DECEMBRIE

(Undrea)

Are 31 zile. Ziua e de 9 ceasuri, iar noaptea de 15 ceasuri
Soarele intră în zodia Capricornului

Luna douăsprezecea

Numele zilelor	Data	ORTODOX	Insemnări din istoria neamului
Marţi	1	Sf. Profet Naum	Unirea Ard. Regele Ferdinand intră în Bucureşti în fruntea arm. aliate 1918
Miercuri	2	Sf. Profet Avacum	
Joi	3	Sf. Profet Sofonia	
Vineri	4	S-ta Martiră Barbara	
Sâmbătă	5	Cuv. Părinte Sava	
Duminică	6	*Sf. Nicolae*	
Luni	7	Cuv. Părinte Ambrosiu	
Marţi	8	Sf. Părinte Patapie	
Miercuri	9	Concep. S-tei Fecioare	
Joi	10	Sf. Mina	
Vineri	11	Cuv. Parinte Daniel	
Sâmbătă	12	Sf. Părinte Spiridon	
Duminică	13	*Sf. Martir Eustratie*	
Luni	14	Martir Tirs, Leuciu	Bătălia dela Baia 1467
Marţi	15	Sf. Eleutheriu	
Miercuri	16	Sf. Profet Ageu	
Joi	17	Sf. Profet Daniel	
Vineri	18	Sf. Martir Sebastian	
Sâmbătă	19	Sf. Martir Bonifaciu	
Duminică	20	*Dum. în Naşt. Domn.*	
Luni	21	S-ta Martiră Iuliana	
Marţi	22	S-ta Anastasia	
Miercuri	23	S-ţii 10 Martiri din Creta	
Joi	24	Martira Eugenia	
Vineri	25	† *Naşterea Domnului*	
Sâmbătă	26	† *Sob. P. C. Născătoare*	
Duminică	27	*Sf. Arh. Ştefan*	
Luni	28	S-ţii 10 mii Martiri	
Marţi	29	S-ţii 14 mii copii ucişi	
Miercuri	30	Cuv. Martiră Anisia	
Joi	31	Martir Melania	

— Sacul cu făină se economiseşte de când se începe, nu când se ajunge la fund.

SARBATORILE DIN CURSUL ANULUI 1936

SARBATORI LEGALE

STABILITE PRIN LEGEA REPAUSULUI DUMINICAL

1. *Toate Duminicile de peste an.*
2. *Anul Nou* (1 Ianuarie).
3. *Botez. Domn.* (6 Ianuarie).
4. *Ziua Unirii Ţărilor Române* (24 Ianuarie).
5. *Sf. Gheorghe* (23 Aprilie).
6. *Paştile* (12 şi 13 Aprilie).
7. *Sărb. Muncii* (1 Maiu).
8. *Ziua Independenţii României* (10 Maiu).
9. *Ziua Eroilor* (21 Maiu).
10. *Ziua Restauraţiei: Proclamarea M. S. Regelui Carol II-lea* (8 Iunie).
11. *Crăciunul* (25 şi 26 Dec.).

SARBATORI

RELIGIOASE, NAŢIONALE ŞI LEGALE CE SE ŢIN DE AUTORITĂŢI

1. Ian., *Sf. Vasile* (An. Nou).
6 Ian., *Botezul Domnului.*
7 Ian., *Sf. Ion Botezătorul.*
24 Ian., *Aniversarea Unirii.*
2 Februarie, *Intâmp. Domn.*
25 Martie, *Buna Vestire.*
23. Aprilie, *Sf. Gheorghe.*
12-13 Aprilie, *Paştile.*
1. Maiu, *Sărbătoarea Muncii.*
10 Maiu, *Aniv. Independ.*
21. Maiu, *S-ţii Imp. Constantin şi Elena şi Ziua Eroilor.*
8 Iunie, *Proclamarea M. S. Regelui Carol II-lea.*
31 Maiu, *Rusaliile.*
1 Iunie, *S-ta Treime.*
29 Iunie, *S-ţii Ap. Petru şi Pavel.*
20 Iulie, *Sf. Ilie.*
6 Aug., *Schimbarea la Faţă.*
15 August, *S-ta Maria Mare.*
8 Sept., *S-ta Maria Mică.*
14 Sept., *Inălţarea Crucii.*
26 Octombrie, *Sf. Dimitrie.*
8 Noembrie, *S-ţii Arhangheli Mihail şi Gabriel.*
21 Noemb., *Intr. în Biserică.*
6. Decembrie, *Sf. Nicolae.*
25-27 Decembrie, *Crăciunul.*

Din aceste sărbători învestesc caracter oficial:

1 Ianuarie, *Anul Nou*, se serbează printr'un Te-Deum la Patriarhie, în prezenţa M. S. Regelui, Armatei şi Demnitarilor Statului.

6 Ianuarie, *Botezul Domnului*, se serbează în toată ţara prin serviciu Divin şi Paradă Militară. In Bucureşti defilarea Armatei în prezenţa M. S. Regelui şi Demnitarilor Statului. Se trag salve de tunuri.

24 Ianuarie, *Aniversarea Unirii*, cu Te-Deum la Patriarhie în prezenţa Inalţilor Demnitari ai Statului.

10 Aprilie, *seara de Vinerea Patimilor*, Serviciul S-tului pitaf la Patriarhie, în prezenţa M. S. Regelui, Armatei şi emnitarilor Statului.

11 spre 12 Aprilie, la miezul nopţii, *Serviciul învierii* la atriarhie, în prezenţa M. S. Regelui, Armatei şi Demnitailor Statului. Se trag salve de tunuri.

10 Maiu, *aniversarea Independenţei României*, se serbează n toată ţara cu Serviciu Divin, Paradă Militară şi Defilaea Armatei. Se trag salve de tunuri.

21 Maiu, *Ziua Eroilor.* In toată ţara se face comemoarea Eroilor morţi pentru Patrie. Serviciu Divin şi proceiuni la Cimitirele Eroilor. In Bucureşti Serviciu Solemn la Mormântul Eroului Necunoscut, în prezenţa S. S. Patriarhul, a naltului Cler, Armatei, Autorităţilor, Şcoalelor şi Societăţilor.

8 Iunie Aniversarea Proclamării M. S. Regelui Carol I-lea, cu Te-Deum la Patriarhie in prezenţa Armatei şi Demitarilor Statului.

Se oficiază Te-Deumuri în toată ţara, însă fără suspenlarea serviciului public în următoarele aniversări ale Famiiei Regale:

22 Iulie, Ziua Numelui M. S. Regina Maria.
16 Octombrie, Ziua naşterii M. S. Regelui Carol II-lea.
27 Octombrie, Ziua naşterii M.S. Marelui Voevod Mihai.
8 Noembrie, Ziua Numelui M. S. Marelui Voevod Mihai.

Se fac Te-Deumuri la Patriarhie, în Bucureşti, în zilele leschiderii Parlamentului şi S-tului Sinod, precum şi la ziua Numelui S. S. Patriarh.

* * *

Sărbătorirea zilei de 24 Ianuarie se face în toată ţara după programe speciale, alcătuite de Instituţiunile şi Soc. Culturale.

Aniversările luptelor dela Mărăşeşti, Mărăşti, etc., se fac n localităţile respective după programe alcătuite de autorităţile militare.

Sărbători ale Familiei Regale

5 Ianuarie	*Ziua Naşterii A. S. Imp. Arhiducesa Ileana (1910).*
9 "	*Ziua Naşterii M.S. Reg. Maria a Jugoslaviei (1899).*
17 "	*Ziua Numelui A.S.I. Arhiducele Anton de Habsburg.*
20 Aprilie	*Ziua Naşterii M. S. Elena (1896).*
23 "	*Ziua Numelui M. S. Regelui George al Greciei.*
24 "	*Ziua Numelui M. S. Reginei Elisabeta a Greciei.*
21 Maiu	*Ziua Numelui M. S. Elena şi A.I. Arhiducesa Ileana.*
22 Iulie	*Ziua Numelui M. S. Reginei Maria a României şi M. S. Reginei Maria a Jugoslaviei.*

18 August *Ziua Naşterii A. S. Regale Principele Nicolae României (1903).*
11 Octombrie *Ziua Naşterii M.S. Reg. Elisabeta a Greciei (1894*
16 „ *Ziua Naşterii M. S. Regelui Carol II al tuturor R mânilor (1893).*
27 „ *Ziua Naşterii M. S. Marelui Voevod Mihai (1921*
29 „ *Ziua Naşterii M. S. Reg. Maria a României (1875*
8 Noembrie *Ziua Numelui M. S. Marelui Voevod Mihai.*
6 Decembrie *Ziua Numelui A.S.R.Princip. Nicolae al Români*

Aniversări Necrologice ale Familiei Regal

3 Martie 1916 *Ziua Morţii M. S. Regina Elisabeta a Români*
26 Martie 1874 *Ziua Morţii Domniţei Maria unica fiică a R gelui Carol I şi a Reginei Elisabeta.*
20 Iulie 1927 *Ziua Morţii M. S. Regelui Ferdinand I al t turor Românilor.*
27 Sept. 1914 *ZiuaMorţii M.S.Reg.Carol I, Primul Reg. al Ro*
9 Oct. 1934 *Ziua Morţii M. S. Reg. Alexandru al Jugoslavi*
2 Noemb. 1916 *Ziua Morţii Principelui Mircea fiul M. S. Regel Ferdinand I. şi M. S. Reginei Maria.*

Nu se celebrează nunţi

Miercurea şi Vinerea, în ziua de Crăciun şi în zile următoare până la 7 Ianuarie, în săptămâna brânzei; în ce patru posturi; în ziua de Paşte şi în săptămâna următoa (Săptămâna luminată); la 29 August şi la 14 Septembr ori în care zi s'ar întâmpla.

Creşterea şi descreşterea zilelor în timpul anului.

Creşterea					Descreşterea				
Dela	*1-31*	*Ian.*	*1 oră*	*3 m.*	*Dela*	*22-30*	*Iunie*	*0 oră*	*5*
„	*1-28*	*Febr.*	*1*	*30 m.*	„	*1-31*	*Iulie*	*0*	*57*
„	*1-31*	*Mart.*	*1*	*47 m.*	„	*1-31*	*Aug.*	*1*	*36*
„	*1-30*	*Apr.*	*1*	*40 m.*	„	*1-30*	*Sept.*	*1*	*42*
„	*1-31*	*Maiu*	*1*	*17 m.*	„	*1-31*	*Oct.*	*1*	*44*
„	*1-21*	*Iunie*	*0*	*19 m.*	„	*1-30*	*Noemb.*	*1*	*18*
„	*23-31*	*Dec.*	*0*	*4 m.*	„	*1-21*	*Dec.*	*0*	*25*

CALAUZA ORAŞULUI PITEŞTI

Autorităţi şi stabilimente

Prefectura judeţului str. I. G. Duca.
Primăria oraşului, str. Şerban-Vodă.
Poliţia oraşului, str. Justiţiei.
Biroul populaţiei, str. Justiţiei (loc. poliţiei
Comanda sergenţilor poliţiei, str. Just. (loc. poliţiei).
Cazarma „ „ „ Şerban-Vodă
Camera de Comerţ şi de Industrie, Str. Brătianu.
Camera Agricolă, palatul Ad-tiv, str. I. G. Duca.
Casa de Asigurări Sociale, str. Brătianu
Biroul de măsuri şi greutăţi str. Brătianu
Oficiul P. T. T., str. Justiţiei (Palatul Aquila)
Societatea de Telefoane, str. Şerban-Vodă
Regia Monopolului Statului, str. Brătianu.
Serviciul Apelor, str. Şerban-Vodă.
Regiunea VI-a Silvică, B-dul Elisabeta.
Revizoratul Şcolar, str. I. G. Duca (Palat. Ad-tiv).
Penitenciarul oraşului, str. Negru-Vodă.
Spitalul Brătianu, str. Brătianu.
Spitalul Militar, str. Negru-Vodă.
Serviciul Technic judeţean, (Palatul Ad-tiv).
Serviciul Technic comunal, (Primăria oraşului).
Abatorul Comunal, str. T. Vladimirescu.
Corpul de Contabili Autorizaţi şi Experţi Contabili, B-dul Elisabeta (Banca Naţională)
Oficiul public de plasare, (Piaţa Episcopiei)
Ocolul de regim Silvic „Trivalea" (Parcul Trivalea).
Azilul de Bătrâni, str. Trivalea.
Azilul de Bătrâni Donaţia Ion Stănescu (Piaţa G-l Cristescu).
Uzina Electrică B-dul Elisabeta.
Uzina de Apă, com Mărăcineni.
Castelul de apă, câmpul oraş. (Cimit. Sf. Gheorghe).

p. 1289/1970.

Justiţia

Palatul Justiţiei (Tribunalul), Str. Şerban-Vodă.
Parchetul Trib. Argeş, (Palatul Justiţiei et. II).
Cabinetul de Instrucţie („ „ „ „).
Corpul Portăreilor („ „ „ „).
Secţia Tutele şi Sindic, („ „ „ „)
Grefa Trib. Argeş S. I-a (Palat. Justiţiei parter
„ „ „ „ II-a („ „ „
Secţia Notariat, (Palat. Justiţiei, parter).
Baroul Argeş, (Palat. Justiţiei, parter).
Serviciul de dactilografie, (Palat. Justiţiei, parter
Judecătoria Ocolului I Urban, str. Şerban-Vodă.
Judecătoria Ocolului Rural str. Şerban-Vodă.

Armată

Comanda Diviziei III-a Inf., platoul Reg. 6 Art.
„ Brigăzei III-a „ Reg. 4 Dorobanţi.
Comenduirea pieţii, Reg. 4 Dorobanţi.
Regimentul 4 Dorobanţi, str. Trivale.
„ 6 Artilerie, „ „
„ I Vânători „Pr. Ferdinand, str. N.-Vodă
Escadronul Reg. Călăraşi, str. Trivale
Compania Jandarmi, str. Şerban-Vodă.
Cercul de Recrutare, str. Trivale
Manutanţa Militară, str. N.-Vodă lângă Sp. Militar
Cercul Militar, str. Şreban-Vodă. (casele Secărescu
Compania Pompieri, str. Smeurei

Cultul

Biserica Sf. Gheorghe (catedrală), str. D-na Bălaşa
„ Sf. Vineri, str. Sf. Vineri.
„ Sf. Nicolae, str. D-na Bălaşa
„ Greci, str. Brătianu.
„ Maica Precestă, str. Griviţei.
„ Mavrodolu, str. Teiuleanu
„ Sf. Ioan, str. Trivale.
„ Sf. Ilie, str. Craiovei.

Biserica Sf. Treime, str. Calomfirescu.
Schitul „Trivalea", Parcul „Trivalea",
Biserica Catolică, str. Şerban-Vodă.
„ Calvină, „ „ „
„ Luterană, B-dul Elisabeta.
Biserica Armenească, str. I. G. Duca
Templul Israelit B-dul Carol.

Şcoli Secundare

Liceul „I. C. Brătianu" băeţi, str. I. G. Duca,
„ „M şi S. Vasilescu, (fete), str. I. G. Duca.
Şc. Sup. de Comerţ, B-dul Elisabeta.
„ Elementară, „ „ „
„ Profesională „Teiuleanu", str. Teiuleanu.
„ Normală de fete, str. Gărei.
„ Industrie Casnică, str. Şerban Vodă.
„ Arte şi Meserii, str. Brătianu.

Şcoli Primare

Şcoala Nr. 1 Băeţi, str. Brătianu.
„ „ 2 „ B-dul Elisabeta.
„ „ 3 „ str. I. G. Duca
„ „ 2 Fete str. Brătianu.
„ „ 1 „ B-dul Elisabeta.
„ „ 3 „ „ „
Şcoala primară „Catolică", B-dul Ferdinand.
„ „ Israelită, B-dul Carol.
Grădina de copii „Frăţia", str. I. C. Brătianu
„ „ „ „Indrumarea", str. Craiovei.

Finanţe

Ad-ţia financiară constatare, str. Şerban-Vodă.
„ „ încasări şi plăţi „ „
Percepţia I fiscală, str. Şerban-Vodă.
Garda financiară str. „ „

Sanitare

Medic şef al oraşului, str. Plevnei.

Medic şef al judeţului, str. Unirei.
Medic şef veterinar al judeţului, Palatul Ad-tiv.
Medic şef veterinar al oraşului, str. L.-Catargiu
Laboratorul de Chimie şi Bacteriologie, str. Ş.-Vodă.
Disp. medical Circ. I Serv. Sanitar, (p. G-l Cristescu.
Dispensar medical Circ. II-a, str. Craiovei

Pieţe publice

Piaţa Episcopiei.
„ G-l Cristescu, (Piaţa Nouă).

Oboare

Oborul de ceriale şi vite, str. Tg.-Vale.

Instituţii C. F. R.

Secţia Intreţinere M. L. 1 B-dul Elisabeta.
Gara oraşului, B-dul Elisabeta.
„ oraşului (Nord), str. Solniţaru.
Atelierul C. F. R., str. Gărei.
Depoul C. F. R., str. Gărei (Bariera Prundu).

Asociaţii Profesionale

Cercul Comercial şi Industrial, str. D-na Bălaşa.
Soc. „Cultura" a Meseriaşilor Patroni din judeţul Argeş, str. Brătianu.
Uniunea G-lă a Micilor Industriaşi din România, filiala Piteşti, str. D-na Bălaşa.
Bresla Ospătarilor, (Chelnări şi Bucătari), str. D-na Bălaşa.

Asociaţii profesionale de binefaceri şi ajutor reciproc.

Crucea Roşie filiala Piteşti, Palatul Ad-tiv.
Asociaţia medaliaţilor cu Virtutea Militară de Războiu, str. Trivale.
Asoc. med., Bărbăţie şi Credinţă str. Şerban-Vodă.
A. R. P. A. filiala Argeş Palatul Ad-tiv.

Cohorta de Cercetaşi „N. Bălcescu", Liceul Brătianu.
I. O. V., Palatul Ad-tiv.
Uniunea Of. de Rez., filiala Argeş, str. Şerban-Vodă.
Soc. Subofiţerilor pens., filiala Argeş, str. Ş.-Vodă.
Asoc. Artiştilor Instrumentişti şi Lăutari din jud. Argeş, str. Industriei (Parcul Veseliei).
Asoc. Voluntarilor de Răsboiu, str. Primăverei.

Cluburi

Clubul „Tinerimea", str. D-na Bălaşa.

Asociaţii Culturale şi Societăţi Sportive

Ateneul Cultural „Ionescu Gion", Şc. Nr. 1 Băeţi, str. Brătianu.
Casa de Citire a Corpului didactic primar şi secundar din jud. Argeş, — Liceul Brătianu, str. I. G. Duca.
Sporting-Club, str. Şerban-Vodă.
Asoc. Culturală şi Sportivă „C. F. R. Radu-Negru", B-dul Elisabeta, localul secţiei c. f. r., m. l.
Sportul Muncitoresc, str. Şerban-Vodă.

Terenuri Sportive

Arena „Sporting-Club, B-dul Titu Maiorescu.
Arena C. F. R. „Radu-Negru", str. Vasile Lupu.

Sediul Legaţiunilor şi Consulatelor din Bucureşti

Legaţiuni

Anglia, str. Jules Michelet, 24, tel.: 2.40.93. *Danemarca,* Aleea Codrogan, 20, tel.: 2.35.57. *Austria,* str. Wilson, 9, tel.: 3.26.53. *Belgia,* B-dul Dacia, tel.: 2.41.40. *Brazilia,* B-dul Dacia, 28. tel.: 2.12.79. *Bulgaria,* str. V. Lascăr, 34, tel.: 2.29.89. *Cehoslovacia,* str. V. Lascăr. 45, tel.: 2.18.26. *Egiptul,* str. Cobălcescu, 1, tel.: 3.72.38. *Elveţia* str. Pitar Moşu, 10, tel.: 2.00.39. *Franţa,* str. Lascăr Catargiu, 13, tel.: 2.45.44. *Germania,* str. Victor Emanoil III, tel.: 4.13.35. *Grecia,* B-dul Pache, 5, tel.: 3.68.81. *Italia,* str. V. Emanoil, 7, tel.: 2.18.22. *Japonia,* str. Gr. Cantacuzino, 31 tel.: 2.45.62. *Jugoslavia,* Calea Dorobanţi, 34, tel.: 2.03.44. *Olanda,* str. B. Catargiu, 20, tel.: 4.36.6. *Polonia,* str. V. Alexandri, 23, tel.: 2.18.14. *Portugalia,* str. Orlando, 12, tel.: 2.09.53. *Spania,* str. Orlando, 6 tel.: 4.11.02. *Statele Unite ale Americei* str. Povernei, 1, tel.: 2.41.68. *Suedia,* str. Sofia 36, tel.: 2.56.65. *Turcia,* Cal. Dorobanţi, 72, tel.: 2.35.27. *Ungaria,* str. Boteanu, 4, tel.: 3.34.62. *Uniunea Sovietică,* str. Toma Stelian, tel.: 2.42.29.

Consulate

Anglia, str. Jules Michelet, 24, tel.: 2.01.72. *Belgia,* Calea Văcăreşti, 161, tel.: 3.67.10. *Danemarca,* la sediul legaţiei. *Finlanda,* str. G. Cantacuzino, 33, tel: 2.04.78. *Franţa,* Intrarea Amzei, 3, tel.: 3.18.09. *Grecia,* B-dul Pache, 5, tel.: 3.41.75.

Italia, Calea Victoriei, 196, tel.: 3.06.59. *Letonia,* Calea Călăraşi, 30, tel.: 3.33.43. *Olanda,* str. Eug. Carada, 5, tel.: 4.02.24. *Polonia,* str. Polonă, 27, tel.: 2.42.19. *Spania,* Robert de Flers, 29, tel.: 2.10.26. *Statele Unite ale Americei,* str. Doctor Lenger, 11, tel.: 4.02.20. *Turcia,* Calea Dorobanţi, tel.: 2.43.36.

Să se ştie.

Cele mai mari fluvii ale pământului

Numerile arată lungimea fluviului în km.

Asia. Ob. Irtysch 5300; Jenissei 5200; Jang-tssei-kiang 5000; Lena 4600; Amur 4500, Me-kong 4200, Hoang-ho 4100, Indus 3200, Gances 3000, Syr 2900, Euphrat 2600.

America de nord Mississippi 6600. Mackenzie 4500, St. Lorenz 3800, Jukon 3600, Rio Grande del Norte 2800, Nelson Saskatchewan 2700, Columbia 2000, Colorado 2000.

America de sud. Fluviul Amazoanelor 5500, La plata, Paranà 3700, San Franzisko 2900, Orinoco, 2200, Fluviul Magdalenelor 1600.

Africa. Nil 6000, Kongo 4200, Niger 4200, Sambesi 2700, Orange 1900, Kubango 1800.

Europa. Volga 3400, Dunărea 2900, Nipru 2100, Dvina 1800, Don 1800, Petschora 1600, Rin 1300, Nistru 1300, Elba 1200, Vistula 1100, Loire 1000, Odera 900, Tagu 900, Memel 860.

Cei mai înalţi munţi ai Pământului

Numerile arata înălţimea în metri

Asia. Gaurisankar, Mt. Everest, Himalaia 8840 Dapsang, Karakorum 8600, Tagarma, Pamirplateau 8600

America de nord. Mt. Logan, Alpii maritimi 5950, Pik de Orizaba, Plateau de Anahuac 5450, Mt Eliaş, munţii Alaska 5500.

America de sud Aconcagua, munţii Cordilieri de Chile 6970, Illimani (Cordilieri de Bolivia) 6880, Sorata 6550, Chimboraso, Ekuador 6247.

Africa. Kilimandscharo, Afrika de est 6010, Ruwenzori, Runssoro 5600, Kenia, Africa de est 5600.

Europa. Montblanc, Alpii centrall 4812, Monte Rosa, Alpii Apenini 4640, Matterhorn, Alpii Valizi 4482.

Piteştiul, văzut aşa cum este

Piteştiul, ca multe alte oraşe îşi trage numele după poziţia sa geografică; fiind aşezat în mijlocul dealurilor. La începutul existenţii lui, locuitorii din împrejurimi îl cunoşteau sub numele de „Pitis". Mai târziu printr'o spontană asociere a ideilor, locuitorii au transformat numele de „Pitis" în acela de Piteşti: aşa cum îl pomenim şi în zilele noastre. Existenţa oraşului după hrisoavele găsite, o putem stabili c'am după timpul lui Vlad Ţepeş, pe atunci Piteştiul fiinţa ca târg modest. Abia tocmai în anul 1600, Piteştiul reuşeşte să aibe o existenţă serioasă, ceiace ne îndreptăţeşte să credem că dela această dată, putem conta pe originea lui. Piteştiul este capitală de judeţ şi numără astăzi după ultimele statistici ale serviciului demografic circa 28.000 locuitori. Prin poziţia sa geografică cât şi ca nod important de cale ferată, oraşul a progresat reuşind chiar înainte de răsboiu, să fie unul din principalele debuşeuri de desfacere a mărfurilor şi cerialelor şi locul de tranzacţii comerciale între localnici şi negustorii de peste Carpaţi. Deaceea pe vremuri faima Piteştiului era bine stabilită. Dela războiu şi după anii 1927—28 oraşul şi-a pierdut faima de odinioară, iar multe firme cunoscute s'au prăbuşit, şi toate acestea din cauza crizei economice prin care trecem cu toţii de aproape 10 ani. Ca reşedinţă de judeţ, oraşul posedă toate autorităţile

administrative şi judecătoreşti: Prefectura, Primăria, Palatul Justiţiei (Secţia I şi-a II-a) Oficiul Poştal, Ad-ţia Financiară, Judecătorie de Ocol: Urban şi Rural, Direcţiunea VI-a Silvică, Camera de Comerţ, de Agricultură, Casă de Asigurări Sociale Revizoratul Şcolar etc., reşedinţa diviziei III-a Infanterie, 3 regimente, un escadron de Călăraşi, şi o companie de Pompieri militarizată.

Ca instituţiuni de cultură şi de formare a tineretului, Piteştiul are: trei şcoli primare de băeţi şi una mixtă în construcţie şi trei de fete, două grădiniţe de copii, o şcoală Catolică cu drept de publicitate, o şcoală luterană şi una Israelită.— Apoi

Strada Şerban-Vodă

liceul de băeţi „I. C. Brátianu" înfiinţat în anul 1886 de însuşi defunctul Brătianu, Şcoala superioară de comerţ, înfiinţată în anul (1927), Şcoală inferioara de comerţ, Liceu de fete, Şcoala profesională de fete „Teiuleanu", Şcoală normală de fete, Industrie casnică şi de meserii.

Oraşul mai posedă 10 biserici, dintre care biserica sf. Gheorghe este catedrala oraşului; a fost fondată în anul 1656 de Constantin Şerban Basarab şi de soţia sa Doamna Bălaşa. Apoi o biserică Catolică, una Armenească, una Luterană, una Cal-

vină, şi o Sinagogă, un spital civil, I. C. Brătianu, un spital militar, o grădină publică, palatul financiar care a fost construit anul acesta, o hală de carne şi una de peşte cu toate instalaţiile necesare, un Bulevard plantat cu castani, şi minunatul parc „Trivalea" făcut din iniţiativa defunctului prefect Mişu Manolescu căruia i se mai datoresc şi multe alte înfrumuseţări ale oraşului. Oraşul este deasemenea complect canalizat şi electrificat iar în multe părţi chiar asfaltat. Ca industrie, Piteştiul îl putem considera pe un plan secund. Totuşi aci fiinţează o fabrică de ţesătorie; de teracotă, de tăbăcărie şi tuburi, o moară sistematică „Progresul" una Ţărănească, iar la Găvana o comună suburbană (2 km.) se găsesc câteva fabrici de tăbăcărie, dintre care două cu capital şi randament mai mare: I. Dumitrescu şi Costică Petrescu, care are şi o secţie de încălţăminte (sandale şi bocanci), apoi Ţesătoria „Găvana", care acum câţiva ani a jucat un rol preponderent în viaţa economică a oraşului. Imprejurimile oraşului sunt plantate cu pomi fructiferi, iar în judeţ locuitorii se ocupă cu agricultura, creşterea vitelor, exploatării de păduri etc.

In fiecare săptămână, regulat Sâmbăta se ţine în oraş târg de ceriate şi obor de vite, iar odată pe an, în ziua Moşilor (bâlciu). Piteştiul prin aşezarea lui leagă şoseaua naţională Craiova-Bucureşti, iar ca şosea secundară face legătura cu Turnu Măgurele-Râmnicu Vâlcea, Câmpu-Lung-C.-de-Argeş şi Giurgiu. Este staţie principală de caleferată (Bucureşti-Timişoara şi are şi o arteră secundară Piteşti-C.-de-Argeş, iar actualmente este în proect de a se construi o nouă linie de cale ferată care să tae nord-estul judeţului, făcând legătura cu Râmnicul-Vâlcea prin C.-de-Argeş. Dacă această linie se va realiza, Piteştiul va juca iar un rol important din punct de vedere economic, fiindcă pe aci se va scurge toate bogăţiile Transilvaniei, peste Carpaţi şi ale Carpaţilor în Transilvania.

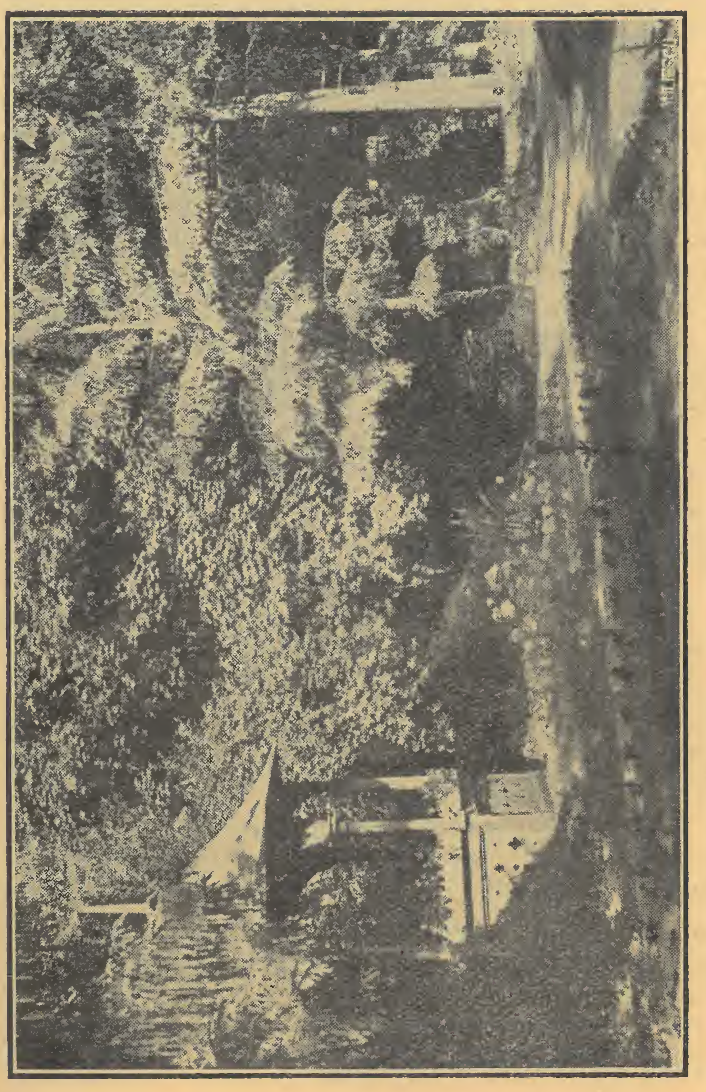

Vedere din Parcul „Trivalea"

Din punct de vedere edilitar, față de alte orașe de seama lui, Pileștiul se poate mândri; a avut norocul să aibe la conducerea primăriei tot oameni gospodari cari n'au precupețit nimic ca edilitatea comunei să fie la înălțime și după nevoile moderne.

După fostul primar d. Marin Popescu care a realizat multe nevoi edilitare, a urmat d. Const. Rătescu, care cu mult suflet a lucrat și complectat alte lipsuri. Tot sub primariatul d-sale s'a schimbat motoarele la uzina de apă, lucrare care era necesară deoarece orașul era amenințat să rămână cu alimentație insuficientă. S'a făcut deasemenea planul de sistematizare al orașului. Cu toate că bugetul este sărăcăcios față de nevoile comunei, orașul prezintă un aspect civilizat, iar ori ce străin poate vedea că s'a muncit pentru gospodăria lui.

Ca avere imobiliară, comuna posedă următoarele: Localul primăriei, construit în anul 1886, fiind ca primar defunctul N. N. Constantinescu, localul Poliției, localul Judecătoriei ocolului Urban și Rural, localul școalei primare „Nicolopol" localul școalei primare de fete Nr. 2, localul școalei primare de fete din str. Brătianu, serviciul salubrității, secția de pompieri, azilul de bătrâni din str. Trivalea, azilul de bătrâni din piața G-l Cristescu, construit și înzestrat anul acesta de cunoscutul filantrop Ion Stănescu, mare proprietar din București, și o moșie din care o parte a fost expropiată. Comuna mai posedă deasemenea un abator comunal, două localuri unde sunt instalate barierile, un teatru comunal, având la parter instalație pentru băi, care funcționează de regulă Sâmbăta și Duminica, precum și alte edificii mai mărunte. Electrificarea orașului este făcută de către Societatea Anonimă de Electricitate cu care primăria are contract.

* * *

Din punct de vedere cultural orașul din iniția-

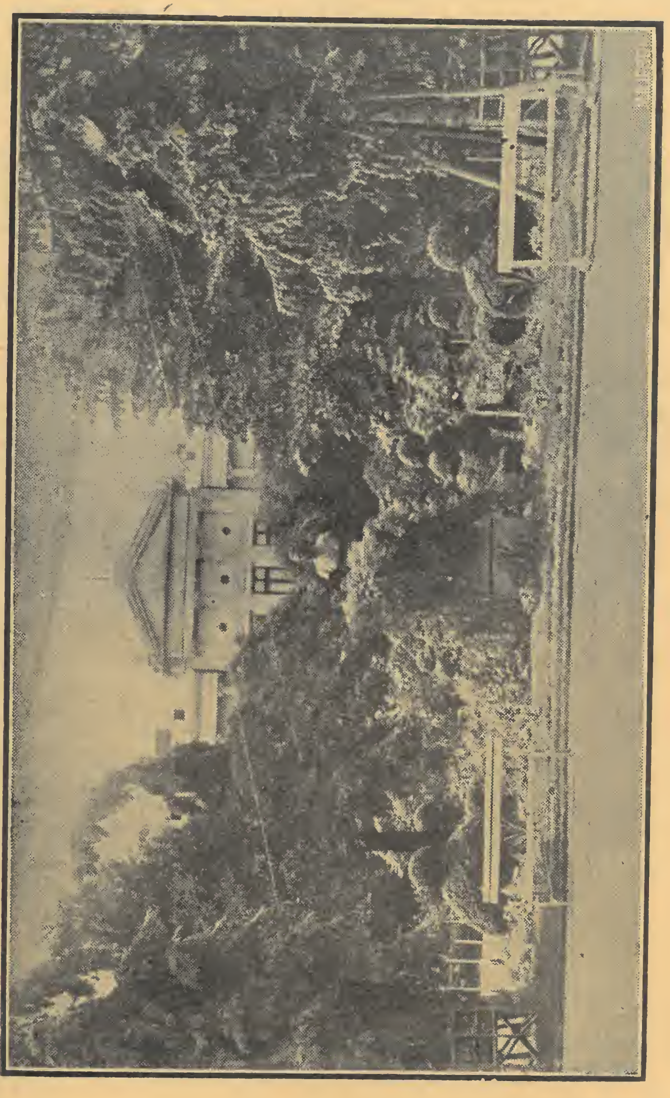

Grădina Publică cu fațada Prefecturei

tiva câtorva oameni de bine şi-a înjghebat o biblio-tecă, un muzeu etnografic, opera ateneului Ionescu Gion, un ateneu popular, o casă de citire a corpului didactic, câteva societăţi sportive şi două arene pentru educaţie fizică; una proprietatea soc. Sporting-Club şi cealaltă a soc. sportive C. F. R.-Radu Negru, iar în vara anului acesta, din iniţiativa d General Antonescu, a comunei şi a ofiţerilor reg I Vânători s'a realizat pe proprietatea comunei ştrandul „Negru-Vodă".

* * *

Din fuga condeiului am însăilat în această modestă lucrare tot ce are mai de seamă oraşul, exceptând edificiile particulare cari alături de celelalte, stârnesc pentru vizitator curiozitatea de-a cunoaşte cât mai bine Piteştiul.

Autorităţile Administrative şi Judecătoreşti din oraşul Piteşti

Prefectura judeţului Argeş

Prefect, Ghinescu D. Ioan avocat str. I. G. Duca. *Secretar general* (Director de prefectură) Antoniu Ştefan str. D-na Bălaşa, Stănciulescu Aurel (Jurisconsult) str. Smeurei, *Şeful serviciului Ad-ţiei generale* Aricescu Ştefan strada Brâncoveanu 29, *Şeful serviciului Financiar şi al Comptabilităţei* Tâmpeanu Gh. str. Şerban-Vodă, Ionescu Viorica şef de birou str, Primăverei, Mărculescu I. şef de birou Tg.-din Vale, Stănescu Gh. şef de birou str. Cimitiru Sf. Gheorghe, Gheorghiu Domnica şef de biurou str. Brâncoveanu, Matache Ec. sub şef de biurou str, Exerciţiu 36. Marinescu Alex. sub şef de biurou str. Brătianu, Ciocănescu C-ţa sub şef biurou str. I. G. Duca, Niţu Grigore sub şef birou str. Matei Basarab 8, Mateescu Ion sub şef biurou str. T. Vladimirescu, Ştefănescu Eugenia impiegată str. Exerciţiu, Ionescu Maria impiegată str. Cuza-Vodă, Duţă Vasile impiegat str. Col. Chicoş, Dumitru Joiţa impiegat str. Libertăţi, Constantinescu Gh. impiegat str. Trivalea, Dinescu Alex. impiegat str. Prel. Bul. Elisabeta, Mihăescu Ana impiegată str. I. G. Duca, Petrescu Florica impiegată str El. Rădulescu, Duţescu Maria împiegată str. Primăverei.

Serviciul sanitar Rural Medic primar doctor Constantinescu-Ţinc, *Serviciul sanitar veterinar* Medic primar doctor I. Greger, *Serviciul Technic* Inginer şef Săvescu V.

Serviciul telefonic județean

Șeful serviciului: Lupea Mircea str. Oescu 12. *Personalul telefonic prefectură* Ionescu Margareta str. Șerban-Vodă, Georgescu Th. str. Calomfirescu. *Personalul telefonic extern*: Arman Ion telefonist C.-de-Argeș, Stănciulescu N-lae Băbana, Vlădescu Gh. Costești, Dincă Petre Jiblea, Ionescu Ion Merișani, Cârlea Ion Măcăi, Trancă Toma Vulpești, Bângă D-tru Șuici, Rainea Ion Rociu. *Personalul de Linie*: *șef cantonier*: Mârzac C. Valea-Mare Mușcel, Rădulescu I. str. Negru-Vodă, *Cantonieri*: Nedelea C-tin Rociu, Voicu Florea-Băbana, Ionescu Gh. Șuici, Gh. N. Ion Läunele de Sus, Popa Dumitru Oești, Teodorescu M. Cornățel, Nicolae Gh. Măcăi.

Serviciul technic județean

Inginer șef Săvescu V. str. I. G. Duca. *Conductori principali*: Vasiliu C. str. I. G. Duca, Stăncescu D-tru C.-de-Argeș, *Conductori ordinari*: Preda N. str. Libertății, Popescu M. Costești-Argeș, Vasiliu Elena șef de birou str. I. G. Duca, Popescu Cristache sub șef biurou canton km. 118, *Impiegați* Ionescu Paula str. I. C Brătianu, Nițu Eugenia str. Matei Basarab, Stăncescu Elena str. Calomfirescu.

Personal Technic Picheri I. Ciocnitu Găvana, M. Buzescu Moșoaia, C. Luță Costești, M. Frunzescu Perișani, N Ducu Jiblea, Florea Călin Tigveni, M. Dăscălescu Mușetești, Manea Vasile Mălureni, Alex. Leanca Uda-de-Jos, Anghel Pepescu Ciomăgești, Tatia Floarea Buzoești.

Preturile din județul Argeș

Plasa Argeș reședința (C.-de-Argeș) Prim pretor Petruc Aurelian, secretar de pretură Serban I. *Plasa Oltul* (Jiblea) Prim pretor Popovici Ștefan, secretar Ocnărescu I., *Plasa Teleorman* (Costești) Prim pretor Pațac Marin secretar Dogaru Ion, *Plasa Pitești* Prim pretor Bucurescu Petre strada

I. G. Duca secretar Comșa M. *Plasa Cuca* (Cuca) Prim pretor Mardan Traian secretar Georgescu C-tin.

Primăria Orașului

Primar Teodorescu Romulus avocat str. Griviței, ***Ajutori de primar*** Bucătaru Cosma avocat str. I. G. Duca, Bobocescu C-tin avocat str. Smeurei, Dan C-tin apărător str. Plevna, ***Secretar general*** Georgescu Gh. str. Cuza-Vodă 5, Pavlovici C-tin (jurisconsult) str. I. G. Duca. ***Șeful serviciului financiar și de comptabilitate*** Ionescu Anton str. Teiuleanu, ***Șeful serviciului casieriei*** Zaharescu Ion str. Negru-Vodă 45, ***Șeful serviciului stărei civile*** Lăzărescu B Ion șef de birou Bul. Elisabeta. ***Șeful serviciului technic și al arhitecturei*** Ing. Ivanof E. arhitect str. Rahova, Folea D-tru impiegat str. Ceaprazar 21, Stănescu Eugenia șef biurou str. Ceaprazar, Popescu Ion șef secție str. Băilor, Panaitescu N-lae imp. str. L.-Catargiu, Catalina Aurelia imp. str. V. Lupu. 2, Dinescu Elisabeta imp. Bul. Elisabeta, Sachelarie Maria imp. str. Mircea-Vodă, Stănescu Alex. șef biurou str. Industriei, Mirescu Paraschiva imp. str. Libertăti, Cristescu Ion imp. str. Negru-Vodă, Lăzărescu Cristache imp. str. Primăverei, Popescu Gh. imp. str. Câmpineanu, Taciopol Naum imp. Calomfirescu 3, Tomescu Florea șef secție str. Băilor, Iorgulescu C-tin imp, Tg.-din-Vale, Stănescu Dumitru imp. Gropeni, Bâlea Florian imp. str Negru-Vodă, Andreescu Traian imp. str. Șerban-Vodă, Mihăescu Gh. agent str. Primăverei 1, Dincă Anghel imp. Gropeni, Florea Dumitru imp. Valea-Mare-Mușcel, Călugăru Vasile imp. Găvana-Argeș, Lazăr Gh. picher str. Cazărmilor 5, Burnei Antilă Smeura-Argeș, Rădulescu Teodor agent str. Exercițiu. Rădulescu C-tin imp. str. Aurora, Popescu Nae șef biurou str. Babic 7. Voiculescu Gh. grădinar com. Găvana-Argeș, Rusescu Gh. impiegat str. Sf. Vineri, Constantinescu Panait imp. str. C. A. Rosetty, Șipu Constantin mecanic uzină Gropeni, Constantinescu Dumitru imp. str. Câmpineanu, Smadu Gavrilă rev. animale str. Tg.-din-Vale (abator).

Poliția orașului

Şeful poliţiei Gutter Ioan, str. Brătianu 43, *Secretar de poliţie*, Damian Teodor, D-na Bălaşa. Dobrescu C-tin, comisar, şeful biroului administrativ str. Aleea Fritz Viermescu, Petreanu Victor, comisar ajutor str. Serban-Vodă 148. Teodorescu Nicolae, comisar, şeful biroului judiciar, str. Lascăr Catargiu nr. 70, Miclăescu Nicolae, comisar ajutor, str. Industriei nr. 6, Tomiţa Theodor, comisar ajutor, str. Fraţi Goleşti nr. 20, Năstase Gh. comisar ajutor, str. Cimitirul Armenesc nr. 5, Gruianu Gheorghe - şeful biroului siguranţă, str. Şerban-Vodă nr. 112, Zamfir Nicolae, comisar ajutor, Hotel Dacia, Istrate Vasile, agent judiciar, B-dul Elisabeta nr. 43. Mumuianu Ion, comisar aj., şeful biroului de circulaţie, str. C. A. Rosetti nr. 9 Stanciu Paula, impiegată, str. B-dul Ferdinand nr. 18,

Comisariatul Gărei

Traian Dumitrescu, agent ad-tiv, str. Craiovei.

Detaşamentul de gardieni publici

Nicolescu Alexandru, şef de detaşament, str. Lascăr-Catargiu nr. 35, Moţoi Dumitru, şef de secţie, str. Colonel Chicoş nr. 41, Dănescu Gheorghe, sef de secţie, str. Ceaprazar nr. 38, Soceanu Gheorghe, şef de secţie, str. Negru-Vodă, 51,

Comisariatul Pieței

Măescu Constantin, comisar ajutor str. B-dul Ferdinand, nr. 40. *Gardieni publici* efectiv 83.

Detaşamentul Gărei Costeşti

Tudorache Tudor, comisar aj. *Efectiv* 2 gardieni.

Camera de Agricultură Circumscripția Pitești

cu Secţiile: Argeş, Muşcel şi Vâlcea

Preşedinte, Bogdan Nicu, proprietar com. Bârseşti-Argeş.

Secția Agricolă Argeș

Preşedinte, Bogdan Nicu, prop. Bârseşti-Argeş, *Secretar*, Ing. Ulani Nicolae, str. Brâncoveanu, 6, *Contabil*, Marinescu Onofrei, str. Lascăr-Catargiu 55, *Casier*, Rădulescu Alex., str. Brătianu nr. 7, *Dactilograf*, Niţulescu Florica, B-dul Elisabeta, 124. Funcţionarii Secţiei agricole Argeş, îndeplinesc şi serviciile camerei de circumscripţie.

Serviciul Agricol al jud. Argeş

Director, Ing. Ulani N. str. Brâncoveanu, 6, *Subdirector*, Ing. Ciobanu G. str. Sf. Vineri, *Impiegat*, Toma M., str. Şerban-Vodă, *Dactilograf*, Sofia Marin, str. I. G. Duca, *Şefi de regiune*, Ing. Trifon Gulea, reşedinţa Jiblea Marin Marin, reş. C: de-Argeş, Ionescu N., Bascov-Uda, Tomescu V. Piteşti, Russu Iordache, Costesti.

Serviciul Apelor

Inginer Şef, Băcanu Stan, str. Şerban-Vodă, Sălisteanu Daniel, agent hidraulic, str. Nouă 2, Sălişteanu Ana şef. birou str. Nouă 2, Grigorescu Nicolae, agent hidraulic, str. Exerciţiu 47, Sechely Elena, impiegată, str: Cazărmilor 42, Ioanid Margareta, imp. str. Craiovei 10.

Serviciul sanitar al orașului

Circ. I, Medic şef, doctor Simionescu, Ştefan, str. Plevnei, *Subchirurg*, Dumitru M. Dumitru, str. Sf. Vineri 44, *Secretar*, Ionescu Ştefan, B-dul Elisabeta 21, *Moaşe*, Boncea Vasilichia, str. Şerban-Vodă.

Circ. II-a, doctor Sepianu Alexandru, str. I. G. Duca, *Subchirurg*, Baciu Florea, str. Şerban-Vodă, *Moaşe*, Nicolescu Maria, str. Teiuleanu 4.

Serviciul sanitar veterinar al județului

Medic veterinar primar, Greger I., ferma Florica-Muşcel, *Medic Veterinar primar, circ. II-a Piteşti*, Similov Nicolae, str. Industriei, *Medic veterinar primar circ. III-a C.-de-Argeş*, Keul

Wilhelm, Istrătescu N-lae, secretar, str. Craiovei, 37 Gh. ţescu C-tin ag. veterinar circ. II-a C.-de-Argeş, Negru Mari ag. veterinar circ. III-a Costeşti, Cristea Th., ag. veterina circ, I-a rural, Ciupa Lagăr, Popa N-lae ag. veterinar circ III-a Cuca.

Serviciul sanitar veterinar al oraşului

Medic primar veterinar, Stanciu Pompiliu, str. L.-Catargiu 14, Istrătescu Aurel, secretar, str. Craiovei 37.

Administraţia Financiară de Incasări şi Plăţi

Administrator financiar Varabiescu Emil, str. L.-Catargiu *Şef de serviciu* Abegg Gh. str. Craiovei 28, *Şef de secţie* Untaru Ion str. Sf. Gheorghe. 7, Constantinescu P. str. Smeurei, 19 Popescu I. str. I. G. Duca, 93, Petrescu A. str. Şerban-Vodă 120, *Impiegaţi* Papastatopol Th. str. Lascăr Catargiu, 21, Niţulescu Gh. str. Trivalea, 56, Ştefănescu Iulian str. Exerciţiu, 26, Amza Marin str. Exerciţiu, 32, Gruianu A. str. Negru-Vodă, 27, Dumitrescu N. str. Libertăţii, 51, Militaru D-tru, str. Cazărmii, 61, Păcioianu Gh. str. Câmpineanu, 41 Mardan Ana str. I. G. Duca, 87, *Impiegaţi stagiari*, Ionescu Vasilica str. Trivalea, 47, Bădescu Ion, str. Eliade Rădulescu, 7, Găman Paula str. Câmpineanu, 35–37, Georgescu Ion str, Dragoş Vodă, 18, Ionescu M. str. Trivalea, 47, Niţescu Gh. str. Mircea Vodă, 7, Marinescu V. str. Maior Giurăscu, 15, Roşianu B. str. Trivale, 38, Mitroiu Tr. str. Eliade Rădulescu, 48, Rădulescu Ilie str. Cazărmii, 61, Bengliu Ştefan str. Titu Maiorescu, 12, Nicolau D-tru str. Primăverii, 39, Dumitrescu N. str. Cazărmii, 24, Russu Veniamin str. Lascăr Catargiu, 11, Sorescu M. agent str. Cimitirul Armenesc, 18.

Perceptorii de Circumscripţie şi de Agenţie din Serviciul Extern al Administraţiei (judeţ)

Cosmescu M. impiegat com. Bascov, Biculescu Em. impiegat stagiar com. C.-de-Argeş, Angelescu Ion perc. de

circ. com. Costeşti, Ene Ştef. perc. de circ. com. Teiu, Epurescu Ion perc. com. Jiblea, Barbu D-tru perc. de circ. com Uda-de-Jos, Rădulescu Ion perc. de ag-ţie com, Moşoaia, Arsenescu Ion perc. de ag-ţie Drăganu, Marinescu N-lae agent de urmărire com. Buneşti, Sorescu M. perc. de ag-ţie com. Bascov, Dinescu Ion perc. de agenţie com. Albeşti, Popa Ilie perc. de ag-ţie com. Corbeni, Duţă Ilie pec. de ag-ţie com. Muşeteşti, Corbu D-tru imp. stagiar com. Băiculeşti, Matei Ion perc. de ag-ţie com. Tigveni, Manolescu Gh. perc. de ag-ţie com. Vulpeşti, Ionescu Radu perc. de ag-ţie com, Ungheni, Filipescu Ion perc. de ag-ţie com, Stolnici. Piţigoi Alex. perc. de ag-ţie com. Pădureţi, Dumitrescu C. agent de urmărire Săpata de Jos, Ionescu Ion perc. de ag-ţie com. Bradu de Jos, Vişinescu M. perc. de ag-ţie com. Recea, Stănculescu Ion perc. de ag-ţie com. Suseni, Tudor Alex. agent de urmărire com. Mozăceni, Dumitrescu C. perc. de ag-ţie Oarja, Mihăilescu V. perc. de ag-ţie com. Titeşti, Iliescu C-tin perc. de ag-ţie com. Câineni, Popescu Aurel perc. de ag-ţie com. Berislăveşti, Davidescu Al. perc. de ag-ţie com. Bercioiu, Ionescu C-tin imp. stagiar. com. Galicea, Arsenescu C-tin perc. de ag-ţie com. Goleşti, Bradu Mihail perc. de ag-ţie com. Cocu, Const. D. Comănescu agent de urmărire Bălceşti.

Administraţia Financiară de Constatare

Administrator Financiar Petrescu Ion str. Şerban-Vodă, 120, *Şef de secţie* Stănescu C-tin, str. Şerban-Vodă, 131, Constantinescu Niţă str. Vasile Lupu, 21. *Sub şef* Matache T. str. Exerciţiu 36, Butoi Teodora str. Şerban-Vodă, 99, *Impiegaţi* Boiangiu N-lae str. I. G. Duca, 11, Bărbulescu Ana str. Craiovei, 39, Săndulescu Aurelian controlor str. Exerciţiu, 28, Lascu Stela imp. Cuza Vodă, 3, Butoi Dumitru controlor str. Şerban-Vodă, 99, Pană Petre sub şef de birou str. Primăverei,35,Velescu A. impiegată Bul. Elisabeta 50, Marinescu C. controlor str, Şerban-Vodă, 117, Bărbulescu Tănase str. Craiovei, 39, Nicolescu Elena str. Şerban-Vodă, 116, *Şef controlori*, Nicolescu Ion str.

I. G. Duca, 28, Craiu Ion str. Fraţi Goleşti, Benţa Traian Bul. Elisabeta, Manolescu Alex. str. Primăverei, *Impiegaţi,* Udrescu Filimon str. Viilor, Mircea Elena str. Băilor. *Controlori,* Popescu Zincă str. Aurora, 1, Serafim N-lae strada Unirei, *Impiegaţi,* Ene Ioana str Serban-Vodă, Bercescu Viorica str. Râurilor, 21, Buzescu Miron str. Exerciţiu, Istoc Veniamin, str. I. G. Duca, Vasilescu Nicolae str. Şerban Vodă, 117.

Circumscripţiile financiare de Constatate din judeţ

C.-de-Argeş, Controlor, Iordache C-tin, Andrianof N-lae, Cismărescu Ilie impiegat, Vasile Alex. agent. *Costeşti,* Coţandra C-tin controlor, Tănăsescu D-tru controlor aj. *Teiu* Stefan Ilie controlor aj. Iordănescu Lazăr impiegat. *Jiblea* Păunescu C-tin controlor aj. Stănescu Ion impiegat. *Uda-de-Jos* controlor, Miduş Gh. impiegat, Gogulescu Gr.

Percepţia Circ. I.-a Fiscală

Perceptor Şef Bachide Teodor str. Tudor Vladimirescu, 51, *Perceptor* Pârvan C-tin str. Exerciţiu, Diaconescu D-tru casier str. Vasile Lupu, Ionescu Vasile contabil str. Băilor, *Impiegaţi,* Popescu D-tru str. Vasile Lupu, Bacria D-tru str. Câmpineanu, Anton N-lae str. Ţepeş Vodă, Straff Alex str. Negru-Vodă, Papaiane C-tin str. I. G. Duca, Tănăsescu Petre str. I. G. Duca, Manolescu N-lae str. Băilor, Marin Grigore str. Negru-Vodă, Boeru Ioan str. Dragoş Vodă, Dragomirescu Ion str. Gărei, Buzescu Mirea str. Serban Vodă Dragomirescu Gh. str. T. Vladimirescu. Constantinescu Dumitru str. Şerban Vodă, Prichindel Virgil str. Fraţi Goleşti, Mihail T. Ion str. Băilor, Corodi Ion str. Băilor.

Oficiul P. T. T.

Diriginte, Mazilu Florea, str. Justiţiei, *Of. sup.,* Nicolescu Sebastian, str. Băilor, 19 bis, Spirescu C-tin, Şerban-Vodă, 137, Irimescu Ioan, str. Brătianu, 41, *Imp.,* Maziliu Zoe, în localul of-lui, Spirescu Angela, str. Şerban-Vodă, 137 Marinescu Eugenia, str. Şerban-Vodă, 117, Tudorache Eugeniu, str. Libertăţei, 58, Ioniţă Ana, str. Babic, 9, Silvestru Petre, str. Brătianu, 60, Calcef Radi, str. Craiovei, 33 Beju Ioana, str. Exerciţiu. 31, Turcescu Gheorghe, str. Şerban-Vodă, 70, Constantinescu Victor, str. Şerban-Vodă, 117, Constantinescu Elena, str. Şerban-Vodă, 117, Rădulescu Gh., str. Calomfirescu, 13, Rădulescu Ana, elevă imp., str. Calomfirescu, 13, *Cond. Pr.,* Barbescu Eftimie, str. M. Giurescu, 10, Oprescu Nicolae, str. Exerciţiu, 155, Nicolae Ion, str. T. Vladimirescu, 43, Dumitrescu Nicolae, com. Găvana, Popa Marin, str. Gărei, 3, Stoian Lazăr, str, Viilor, 44, Stângă Gh., factor, str. Cuza-Vodă, 9, Adamache D-tru, factor, str. C. Negri, 22, *Fr. Urb.* Săvulescu, Gh., com. Mărăcineni-Muscel, Răducanu Nic., com. I. G. Duca-Muscel, Jianu C-tin, Str. Col. Chicoş, 25, Popescu Petre, com. Mărăcineni-Muscel, Stoian Ion, com. Văleni-Muscel, Marin D. Gheorghe, str. Eliade Rădulescu, 50, Rădulescu Ion, str. Libertăţei, 58, Cazangiu Gh., str. Câmpineanu, 47, Popescu D. Ilie, str. Libertăţei, 17, Fulger Vasile, str. Libertăţei, 58, Grigore C-tin, com. Căteasca-Argeş, Nicolau D. Florin, str. Şerban-Vodă, 121, Gheorghiu Ion, str. Brâncoveanu, Folea D. Marin, com. Drăganu-Argeş, Mincă Ion, com. Găvana, Pufu Ion, str. Viilor 50, Popescu Nicolae, cond. mag. pr. C.-de-Argeş, *Lr. linie,* Burnei Ion, constr. pr., str. Libertăţei, 17, Stănciulescu Nic., str. I. G. Duca, Petrescu Alex., com. Ştefănesti-Muscel Trandafir Nic., com. Fâlfani-Argeş, *Fr. urb.* Butaru Nic., str. Titu Maiorescu, 6, Martin Vasile, str. Calomfirescu, 28, Nae Gheorghe, com. Căteasca-Argeş, Matinca Dumitru, str. Cimitirul Sf, Gheorghe, Constantin Dumitru, com. I. G. Duca-Muscel.

Oficiul de Telefoane

Şeful oficiului Godniuc Vasile str. L.-Catargiu 47 *Impiegat,* Godniuc Cleopatra str. L.-Catargiu, 47, Irimescu Elena str. Brătianu, Taciopol Olga str. Calomfirescu, 3, Lemchy Ioana str. Cazărmi. *Personalul de linie,* Dumitru Grigore constructor str. Cim. Armenesc, Burnei Ion constructor str. Oescu, Penescu Ion mecanic str. Gărei, Ionescu Păun

lucrător linie str. Col. Chicoş, Pârcălabu D-tru C.-de-Argeş. *Lucrători linie telefonică*, Mihai Ion Valea Mare Muşcel, Badea N-lae C.-de-Argeş. *Serviciul telefonic C.-de-Argeş*, Banca Populară din Piteşti s. a., sucursala C.-de-Argeş str Negru Vodă (concesiune), *Costeşti*, *Şeful Oficiului* Enescu C-tin, Grossu Ion lucrător linie.

Regiunea VI Silvică

Director Inginer Mihăilescu Gh. Inspector general silvic str. Lascăr Catargiu, 15, *Sub-director*, Inginer Rădescu Oprea Inspector silvic str. I. G. Duca, *Inspectori silvici*: Inginer Mateescu Nicolae Bul. Elisabeta, Petruţiu Ioan str. Lascăr Catargiu, 58, Chiriţescu Mihail str. Solniţaru, Ruses-cu Paraschiv str. Lascăr Catargiu, 18, *Sub insp. silvici*: Inginer Mironescu Victor str. L.-Catargiu, Niculescu Emil Bul. Kogălniceanu, 5, Ionescu C-tin str. I. G. Duca, Buzetski Ernest str. Teiuleanu, 24, Stănescu Vasile Bul. Kogălniceanu, 3, Niculescu Iulian str. Serban-Vodă, Stănescu Alexandru Bul. Elisabeta, Miulescu Gh. str. Banu Mărăcine, Rădulescu Ion str. Unirei, 5 *Şeful contabilităţii*, Petrescu N-lae str. Băilor 17, Pârvulescu Mihail şef serviciu str. Vasile Lupu 18, *Sub şef birou*, Drăghici Nicolae str. Ceaprazar 47, Spiridon Gh. str. 24 Ianuarie, 14, Stănescu Ion str. 24 Ianuarie, 14, *Impiegaţi*, Chiriţă Marin str. I. G. Duca, 11, Govoreanu Nicolae str. Ceaprazar, Dumitrescu Dumitru Costeşti Argeş, Stănescu Marin str. Cuza-Vodă, 20 Panaitescu Mircea str. Tg. din-Vale, 15, Bejan Gavril agent str. I. G. Duca, 18, Stănescu Gh. agent str. Ceaprazar, 10, *Ocolul silvic Trivalea*, Ing. şef Popescu Nicolae, *Centrala Argeş*, Ing. şef Iacob Marin, *Centrul de Exploatare Argeş*, Ing. Fedorovici C-tin, Nahlid Alfred C.-de-Argeş, *Ocolul Silvic Jiblea* Ing şef Widinivschy Theodot, *Ocolul silvic Radu-Negru*, Ing. şef Ungureanu Ion, *Ocolul silvic Vâlsan*, Ing. şef Preuţescu Ion-Muşeteşti-Argeş, *Ocolul silvic Cotmeana*, Ing. şef Croitoru N-lae, *Ocolul Silvic Stoiceni* Ing. şef Păunescu Trifon.

Secţia L. 1 Intreţinere C. F. R.

Şef. de secţie, Inginer Dima Vasile, B-dul Elisabeta, 73

Ing. Dumitrescu N-lae, B-dul Elisabeta, Mateescu Vasile, conductor tehnic, str. Gh. Lazăr 15, Predoiu Ion referent. B-dul Elisabeta pavilioanele c. f. r., Constantinescu Anghel, referent, str. Tg. din Vale, 34, Mărgescu Ion imp., B-dul Elisabeta pavilioanele c. f. r., Popescu D-tru, impiegat, B-dul Elisabeta pavilioanele c. f. r., Constantin Theodor, magazioner, com. Geamăna-Argeş, Popescu Gh. magazioner, str. Vasile Lupu, Vasile Ion, Ciucu Pantelimon, Dobre Voicu, picheri staţia Piteşti.

Casa Asigurărilor Sociale

Inspector general, Baltazar Tache str. I. G. Duca, *Director*, Purcăreanu Victor, str. Alex. Lahovari, *Şeful serv. contabilităţei*, Suhany Otto, str. I. G. Duca, *Şeful secţiei venituri şi control*, Demarat Ioan, str. Bolintineanu, 12, *Controlori*, Nedelcu Radu, str Lascăr-Catargiu, Popescu Gh., str. Gării, Angelescu Fl., B-dul Elisabeta, Petrescu Nicu, str. Lascăr-Catargiu, Proistosescu M. str. Alex.-Lahovary, Ţane D-tru, str. L.-Catargiu, Bănescu D-tru, Găeşti-Dâmboviţa, Andreescu I., B-dul Ferdinand, Petreanu I., agent, str. Şerban-Vodă, Cornăteanu I., impiegat, str. L.-Catargiu, Popescu Th., agent, str. Smeurei, Dănescu Gh. agent Fraţi Goleşti, Stănescu St. agent str. C. A. Rosetty, Corodi, Octavia, imp. str. Băilor, Purcăreanu, Eliza imp. str. Al.-Lahovari, Tögl I. str. Libertăţi, Stănescu Elena, imp. str. Lascăr-Catargiu, Lerescu C-ţa imp., str. Şerban-Vodă, Angelescu Lucia, dactilografă, str. B-dul Elisabeta, Slemin Maria dactilografă, str. Plevna, Popescu Sidonia imp. str. Şerban Vodă

Federala „Argeş"

(a băncilor populare din judeţul Argeş)

Preşedinte, Iconom Preoţescu Marin str. Mircea-Vodă, *Director* Dumitrescu Petre str. Craiovei, 21, *Casier*, Iconom. Vişinescu Ion str. Craiovei, 40 *Contabil* Muşat Mihail str. Craiovei 21, *Comitetul de direcţie*: Iconom Preuţescu Marin str. Mircea Vodă, Protopopescu Gh. înv. Găvana-Argeş, Vasilescu Anghel înv. Podu-Broşteni-Argeş, *Inspector* Oprea Th. Craiova.

Revizoratul Școlar

Revizor școlar, Păuna Gh. Pal. Ad-tiv, *Sub revizor,* Burcea Mih. com. Bradu-de-jos, *Secretar* Zătreanu Eul. str. I. G. Duca 68, *Inv. detașați ca funcționari,* Stoicănescu Em. str. Smeurei 24, Nițescu Maria str. Mircea Vodă 7, Badea Gh. com. Bradu de jos Argeș.

Cercul Comercial și Industrial

Președinte, Bobancu N-lae str. Unirei, *Vice-președinte,* Tăchescu Toma str. Al. Lahovary, Zănescu Iorgu Bul. Elisabeta Mircea Vasile Sf. Vineri, *Secretar* Nicolescu Ioan str. D-na Bălașa, *Casier* Popescu Oprea str. Vasile Lupu, *Membrii comitetului de direcție:* Minoescu Stefan Bul. Ferdinand, Păunescu Nicolae str. Brâncoveanu, Abramovici Iancu str. Pr. Maria, Stefănescu Oprea str. I. G. Duca, Constantinescu Marin Piața Episcopiei, Mitu Petrache str. Serban-Vodă, Marinescu Ioan str. Serban-Vodă.

Camera de Comerț și de Industrie Secția Pitești

(are ca circumscripție județele Argeș și Mușcel

Comisia Interimară: Președinte, Radu Eftimie Ionescu comerciant str. Serban Vodă, *Membrii* d-ni Roboiu N. Gh. comerciant C.-Lung-Mușcel, Teodorescu-Roseti comerciant str. Trivalea și Petrescu Costică mare industriaș Găvana-Argeș. *Funcționarii Camerei: Secretar* Mamulea Nicolae Bul. Elisabeta, Tomescu Gh. Sub-secretar str. Brătianu, Andreescu Marin șef de birou str. Râurilor, Boață V. Ioan șef birou Bul. Kogălniceanu 8.

Membrii comisiunilor de supraveghere a oboarelor și funcționarii oboarelor:

Oborul de cereale Pitești, Membrii în comisia oborului d-nii, Dimitrie Minescu, Gheorghe M. Dana, comercianți de cereale din Pitești și Petre Florea Popa Matei, agricultor din Pitești

Funcționarii oborului, Gh. Ionescu, secretar controlor.

Oficiul public de cântărire Nr. 1 Pitești

D-l Constantin Târcoci, cântăritor-autorizat.

Oborul de vite Pitești

Membrii în comisia oborului, Radu Badea Beiu zis Duță Beiu și Ion Gh. Costache, măcelari din Pitești și Radu N. Ghiță, agricultor din Pitești D-l Mihail D. Georgean, secretar-controlor.

Oborul de cereale din com. Coștești-Argeș

Membrii în comisia oborului Marin Rizescu și Daniel Bunescu, comercianți de cereale din com. Costești-Argeș și d-l Ion Hagi Nicolau, agricultor din com. Costești-Argeș, delegat de Camera de agricultură. D-l Nicolae Gh. Militaru, secretar-controlor.

Stația Pitești

Șeful Gărei, Fanian Vasile, pav. c. f. r., *Șef birou,* Nițulescu Gheorghe, B-dul Elisabeta 124, Preda D. Constantin, str. C. Negri, Grigore R. Ion referent, Radovici Elisabeta, imp. biurou, pav. c. f. r., Baidac Consuela, copistă, B-dul Elisabeta, Smeureanu Ana, copistă, Lăzărescu Anghel pav. c. f r. *casieri,* Ionescu D. Constantin, str. Craiovei 264, Ionescu Gheorghe, Negulescu M. Gh., Gheorghiu C. Gheorghe, Pompiliu Vintilă, pav. c. f. r. *imp. mișc.* Florescu M. Gheorghe, Vasilescu Eugeniu, Iatan Marin, Ștefănescu T. Dumitru, Constantinescu Petre, Stoicescu Ion, Ionescu N Eftimie Eremia Vasile, Răsteanu Ion, Andreescu St. Ion, *telegrafiști,* Dinu M. Anastase, Busoicescu Aurel, Rusoiu Rebeca, Andreescu Constanța, Roșianu F. Ion, pav. c. f. r., Dăscălescu Alex., str. Frați Golești, Măilătescu Constantin, pav. c. f. r,. Cantarol Const., str. I. G. Duca, Bereș V. Joița, str. Sf. Vineri, Tudorache Florian, str. Ceaprazar, Oncescu Vasile, Rădulescu T. Gheorghe, pav. c. f. r., *Șef haltă,* Dumitrescu N. Radu, str. Solnițaru, Szabo Martin, Preda C. Margareta, manip. impr., str. C.-Negri, Dumitrescu Ion, șef manevră,

pav. c. f. r. Vlad R. Florea, Bradurile, Bălăşoiu Gheorghe, Piteşti, *Şefi de tren* Muşat Eftimie str. Colonel Chicos, Tuţă V. Nicolae Piteşti, Tuiu B. Stan Prundu, Abagiu St. Gheorghe, Rădulescu I. Marin Piteşti, Duminică T. Gheorghe Pârvu-Roşu, Teodorescu P. Ion Piteşti, Voinea I. Marin Martalogi Rizea M. Nicolae Pârvu-Roşu, Constantin I. Stan Stolnici, Tănase Ilie Const Bradurile, Enache C. Ion Buzoeşti, Amza C. Dumitru Piteşti, Nicolae I. Ion Hârseşti, *Magazineri*, Popescu M. Gheorghe Piteşti, Stan R. Radu Costeşti, Dragomirescu Sp, Piteşti, Niţă M. Soare Piteşti, *Telefonişti* Vlădescu Andrei Cătunul Turceşti, Meitrescu Paraschiva, Segârceanu Ecaterina, Bucur Vasilichia, Popescu Horia, Voiculescu Ana, Mumuianu Angela, Pav. C. F. R., Cantarol Georgeta str. I. G. Duca' *Vegh. încărcare* Ion Marin Ion Costeşti, Bratu S. Constantin Broşteni, Creastă Fl. Anghel Piteşti, Smeureanu Ilie Piteşti, *Scriitori Vagoane* Bărbulescu Teodor Podu Broşteni, Mirică M. Gheorghe Costeşti, Pravai M. Ion Hinţeşti, Briceag Nicolae Ciumeşti, Plăcintescu Dumitru Broşteni. *Personalul dela Regulatorul de Circulaţie, Şef gară* Bunescu Constantin str. C. A. Rosety, Cârstea Constantin, *Imp. Mişcare* Dinescu Constantin Bul. Elisabeta Constantin Marin, Diaconescu Emilian, Segârceanu Marin, Necşulescu Alexandru, Dumitrescu Marin, Rădulescu Constantin, Piteşti pav. C. F. R.

Biroul de Măsuri şi Greutăţi

Verificator şef, Danielescu D-tru, str. I. C. Brătianu, 38, Oprea Şt. Ioan, verificator, str. I. C. Brătianu, 58, Mihalache Nicolae, cotar, str. Brâncoveanu, 45.

Biroul de Plasare

Şeful biroului, Udrişteanu Jean, Piaţa Episcopiei, Popa Ioan, impiegat, str. Craiovei, 35.

Arestul Preventiv

Director, Văruicu Gh., str. Sf. Vineri, *grefier contabil*, Vişinescu Gh., str. Negru-Vodă.

„Asigurarea Românească"

ŞI

„Asigurarea Ţărănească" afiliată

SOCIETATE ANONIMĂ ROMANĂ DE ASIG. GENERALE

Capital Social şi Rezerve Lei 212 668.142

BUCUREŞTI, I. — STR. IOAN GHICA Nr. 11

Reprezentant General pt. Piteşti şi Jud. Argeş

STEFAN ILIESCU

Strada SERBAN-VODA 102

— PITEŞTI —

Vizitaţi cu încredere vechiul —

Magazin de coloniale, Delicatese şi Băuturi Spirtoase

ALEXANDRU STERIADE

Strada SERBAN-VODA 58 - PITESTI

— Casă fondată în anul 1900 —

Complect asortat cu toate articolele de Coloniale, Delicatese, Brânzeturi, Ape minerale precum şi tot felul de băuturi spirtoase şi Vinuri de Drăgăşani

Radu Ef. Ionescu

Strada ŞERBAN-VODA 68

:-: PITESTI :-:

Depozit En-gros de Vinuri şi Ţuică
Cumpără şi vinde ori ce cantităţi de vinuri şi ţuică. Depozit permanent de :-: bere „AZUGA". :-:

Cont Virament la B.N.R. şi Cec P.T.T. Nr 62084. — Telefon 102

M. Leibovici

DEPOZIT DE ZAHAR
— CIMENT —
şi orice mărfuri în consignaţie
Str. Pr. Carol 4
— PITEŞTI —
Telefon 112

VIZITAŢI :—:

Magazinul şi depozitul de geamuri

Petre Bocu

Str. Craiovei 23 şi Serban-Vodă 70, Piteşti
Complect asortat cu geamuri toate mărimile
Rame şi orice articole ce ating această — branşe —

Magazinul şi Croitoria „AVANTUL"

Costică Popescu

Strada ŞERBAN-VODĂ 54 – PITEŞTI

Complect asortat cu stofe pentru haine, pardesiuri şi paltoane din re- :—: numitele fabrici :- :

ELECTA ŞI SCHERG

Raion special de furnituri pentru Croitorie -- Croială ireproşabilă == cu preţuri modeste ==

„Petroleul"

Emil Merovici

Depozit de produse petrolifere

En gros--En detail

Piteşti | str. T. Vladimirescu 60
| str. Griviţa Nr. 4

Muşcel Com. Mărăcineni

Vizitaţi Magazinul
Anton Z. Pelinescu
Str. D-na Bălaşa, 17
PITEŞTI

Complect asortat cu articole de coloniale, delicatese, pescărie, etc. Depozit de drojdie de bere „Bragadiru" zilnic proaspătă. Desfacere permanentă de băuturi indigene şi străine.

„AURORA"
Prima fabrică sistematică de
:-:-: ape gazoase :-:-:
Ioan Nicolescu-Staicu
Str. Băilor Nr. 29-Piteşti

ADOLF WEBER & Fiu
— Casa Fondată 1881 —
PIATA EPISCOPIEI, 53—PITEŞTI
Complect asortat cu Sticlărie, Porţelanuri,
:—: Geamuri, Mobile, etc. :—:

„Dealul Topologului"
Depozit de Vinuri, Ţuică şi Rachiuri cu ridicata
IANCU ABRAMOVICI
PITEŞTI - Strada Principesa Maria 1
Cont Virament la B.N.R. Cont Cec Nr. 62168
Telefon Nr. 23

Reprezentanţa societăţii de asigurare
„GENERALA"
pentru Piteşti şi Judeţul Argeş

VIZITAŢI COFETĂRIA :-:-:
I. BORANESCU
Centrala Piteşti Str. Şerban-Vodă 76
Sucursaia, Craiova Str, Unirei 96
Laborator cu instalaţie mecanică ultima perfecţiune, egală celor mai mari
— -- fabrici similare din ţară —- —
In permanenţă aprovizionat
cu toate articolele ce ating această branşe :—:
— SERVICIUL CONŞTINCIOS —

JUCATI LA LOTERIA DE STAT
PRIN
Colectura Campus şi Bassa
PITEŞTI, STRADA SERBAN-VODĂ Nr. 57
Reprezentant autorizat S. ABRAMOVICI-CORBU

VIZITAŢI :—: :—:
Pielăria „TIGRU"
STRADA SERBAN-VODA Nr 102
Depozit de talpă, pielărie şi toate articolele de cismări
:—: Vânzare En-gros—En-detail. :—:
— Preţuri reduse — — Serviciul conştiincios —

Clucereasa
Societate anonimă pentru industria spirtului, derivatelor, oţet şi alte produse — chimice —
Gara Clucereasa-Muşcel
Centrala: Bucureşti
Str. Dionise 82
CAPITAL LEI 10.000.000 DEPLIN VĂRSAT

Fierăria „ARGEŞ"
Soc. Anonimă Română
Fierărie Brută şi Lucrată
— Sucursala Piteşti —
STR. TEIULEANU 27
Fier brut — Fier beton Tablă neagră, Tablă galvanizată. Curele Transmisie - Ciment - Vopsele Geamuri - Articole Electrice şi Mecanice - Tuburi de Fontă pt. Canalizare

VIZITAŢI — Magazinul de Coloniale Pescărie Vopselărie şi Lumânări

LA :-:-:
PRINCIPELE
MIHAI
Vasile N. Vasilescu
PITEŞTI
Str. Teiuleanu, 18

Depozit permanent al renumitului untdelemn de salată „ASSAN" Bucureşti
Conserve „STELA" etc., etc..

:-:-: VIZITAŢI :-:-:
Librăria „LA BANU"
Banu Marinescu
Str. Serban-Vodă 50, Piteşti
Complect asortat în articole de Librărie, Papetărie, Jucării pentru copii. Articole de voiaj. Aparate şi accesorii de fotografiat „KODAK". Reprezentanţa aparatelor de Radio „Standard"
Serviciul conştincios

„ADESGO“

Ciorapul Doamnei Elegante

NEINTRECUT IN CALITATE ȘI FRUMUSEȚE

Reprezentant și depozitar:

Ioan M. Buțănescu (Buțan)

„MAGAZINUL NOSTRU“

PITESTI

Iancu Feinștein S-sor

H. HASCAL

Depozit de băuturi

Str. Brătianu Nr. 4, Pitești

Cont cec Nr. 62030 — Telefon 107

Legiunea de Jandarmi

Comandantul legiunei, Căpitan Voiculescu Victor, str. Șerban-Vodă.

Regia Monopolurilor Statului

Șeful Regiei, Serafim Traian, str. Brătianu, 55, Dionisescu C-tin, șef. birou, str. Trivale, 17 Beju V., contabil, str. Exercițiu, 31, Ionescu Adrian, revizor, str. Exercițiu, 41, Ioanid Ștefania, impiegată, str. Craiovei, 10.

Garda Financiară

Șeful secției Burchi Gh. comisar str. Șerban-Vodă (casele Fostiropol), *Ajutor șef secție* Moldovan Dionisie guard principal, *Guarzi financiari*, Ghera Pavel, Vasilescu N-lae, Florian Ivan, Pască Gh. Gressie Ștefan, Olteanu Ion, Gogoașe Marin, Chelaru Panait, Ciobanu Orester, Epureanu Gh., toți cu domiciliul în str. Șerban-Vodă, 72 (secția gărzei financiare).

Baroul de Argeș

Decan. Atanasiu Velicu, str. Brătianu, *Pro-Decan*, Rătescu C-tin, str. Șerban-Vodă, *Consilier de drept* (ca fost Decan) Dumitrescu Alexandru, B-dul Ferdinand, *Secretar*, Constantinescu Marin, str, Brătianu, 54.— *Consilieri*, Naumescu Ion, str. Brătianu, Petrescu Petre B-dul Ferdinand, Martinescu Ștefan, B-dul Elisabeta, Arsenescu Valeriu, B-dul Ferdinand, Ionescu Grigore, str. Șerban-Vodă.

Tribunalul Argeș S. I-a

Prim Președinte Aronescu Ion str. Ion. G. Duca, *Judecători de ședință* Negru Ion str. Oescu, Lehrer Victor jude președinte str. Brătianu, Popescu Ioan jude supleant str. Cazărmilor, *Grefieri* Ionescu C-tin str. Matei Basarab 26, Stănescu Florică str. Câmpineanu, *Grefieri ajutori* Paraschivescu V. str. I. G. Duca, Duță Radu str. Vasile Lupu. Tatomir I. str.Traian, Limberea I. str. Gh. Lazăr, *Impiegați* Brânză Virginia str. Juștiției, Marinescu Stancu str. Titu Maio-

rescu, Bacria Ana str. Câmpineanu, Stănescu Ioana strad Câmpineanu, Băltescu Gh. str. Râurilor, Samoil Alex. str Viilor, Grigore Florea-Geamăna-Argeş, Slăvescu C. str. C A. Rosety.

Tribunalul Argeş S. II-a

Preşedinte Teodorescu Stefan str. Brătianu, *Judecători d şedinţă* Vlădescu Gh. jude preşedinte Bul. Elisabeta, Ghim pa N lae judecător str. Bolintineanu, Negreţu Florea jud supleant str. Serban-Vodă, *Prim Grefier* Mihăilescu Neag Bul. Ferdinand, 36, *Grefieri* Radu C-tin Bul. Kogălniceanu Comănescu Petre str. Fraţi Goleşti, Diditǎ Ioan arhivar str Călugăreni. *Impiegaţi,* Şerbotei Ion str. Solniţaru, 31, Lupaş cu Florica str. Craiovei, Stoianovici Victoria str. Şerban-Vo dă, Sterian Chiţa str. Smeurei, 49, Neagu Ion str. Sfânta Vineri, 70, Georgescu I. str. Trivalea, 25, Bolbea N. str. Sol niţaru, 31.

Parchetul Trib. Argeş

Prim Procuror, Popescu Gh. Toma, B-dul Elisabeta, 24 *Procurori,* Zaharia Ioan, str. I. G. Duca, Dan Gh., str. Frat Goleşti, 3, *Secretar,* Rădulescu, Gh. str. Vasile Lupu, Al bici Ion impiegat str. Exerciţiu.

Cabinetul de Instrucţie

Judecător de Instrucţie, Mamulea Mihail consilier de curte, str. Sf. Vineri, *Grefier,* Dumitriu Gh., str. Negru Vodă, 19

Corpul de Portărei

Şef Portărel, Popescu D. A., str. Exerciţiu, 60, *Portărei* Roboiu D-tru, str. Râurilor, 22, *Secretar,* Rădulescu D-tru str. Exerciţiu, 49, *Impiegaţi,* Enăchescu P., str. Cim. Sf Gheorghe, 18, Andrei I., str. Oescu, 8 Sterian Sofia, str Smeurei, *Agenţi,* Jianu D., str. Şerban-Vodă, 34, Grigorescu Toma, str. Cazărmilor, 4 Alexandru Gh., com. Valea-Mărului Argeş, Dumitriu Gh., com. Goleşti-Badii-Muşcel.

Cabinetul Sindic şi Tutelar

Judecător Sindic, Georgescu Vasile, str. Oescu, *Grefier aj.,* Preda Florică, Piaţa Episcopiei, Vâlceanu Vasile, impiegat str. Câmpineanu, 23.

Avocatura Statului

Avocat al Statului Martinescu Şt. B-dul Elisabeta, *Secretar,* Constantinescu N., Piaţa Episcopiei.

Judecătoria Ocolul Mixt-Urban

Judecători, Proistosescu D., jude consilier, str. Şerban-Vodă, Dumitrescu Constantin, judecător preşedinte, Lascăr-Catargiu, 52, Nicolescu N. judecător ajutor, str. I. G. Duca, *Grefieri,* Nicolescu Ion, str. Cim. Sf. Gheorghe, Popescu N-lae, str. Cazărmilor, Neacşu Dumitru, str. Şerban-Vodă, *Impiegaţi,* Crăciunel M., str. Matei Basarab, 36, Bratu Florea, str. Râurilor, Ghiţulescu D-tru, str. Matei Basarab.

Judecătoria Ocolul Rural

Judecător, Budeanu P. jude preşedinte, str. Şerban-Vodă, Mocanu D-tru, jude ajutor, str. Brâncoveanu, *Grefier,* Marinescu Marin zis Birlic, str. Primăverei, Tega Ion, str. Libertăţii, *Impiegaţi,* Enescu Gh., str. Libertăţii, Chercea C-tin, str. Libertăţii.

Judecătoriile de Ocol C.-de-Argeş (Urban)

Judecător, Nicolescu Dumitru, consilier de curte, *Judecător ajutor,* Oprescu Gh., *Grefieri,* Mateescu C-tin, Ionescu D-tru, Olănescu C-tin, *Impiegaţi,* Ghica Anastasia, Tomescu C-tin, Bălăşoiu Verona.

Costeşti

Judecători, Pascu Gh., Gulie Anastase, *Judecător ajutor,* Paulianu Ion, *Grefieri,* Iliescu Radu, Popa Petre, *Impiegat,* Marinescu Alexandru,

Lunca Corbului

Judecător, Şerbănescu Ion, *Judecător ajutor*, Constantine-cu Ion, *Grefieri*, Stănescu C-tin, Enescu Dumitru, *Impieg*[...] Teodorescu Ilie.

Pleşoiu

Judecător, Ionescu V., *judecător, ajutor*, Panţurescu V. *Grefieri*, Bârzescu Ilie, Teodorescu Florea, *Impiegaţi*, George-cu Ion, Ionescu Ion.

Stroeşti

Judecător, Mănciulescu Gh., *Judecător ajutor*, Vulcănesc[u] C-tin, *Grefier*, Barză D-tru, *Impiegaţi*, Ciuvică Ion, Vasilesc[u] Mariu.

Jiblea

Judecător, Isvoranu M., jude preşedinte, *Judecător suplean*[t] Crăciunescu C., *Grefieri*, Mesea Ilie, Voiculescu Florea, *Im-piegat*, Dobrescu A.

Şcolile, Corpul didactic primar şi secundar din oraşul Piteşti

CURSUL PRIMAR

Şc. Nr. 1 Băeţi, Director Franţescu Gh. str. Fraţi Goleşti, Diaconescu C. str. Brătianu, Cosmescu I. Bul. Ferdinand, Velicescu Gh. str. Cuza-Vodă.

Şc. Nr. 2 Băeţi, Director Gheorghiţoiu Ion Bul. Elisabeta, 8, Dinescu D-tru str. Brătianu, Rădulescu Hr. str. Cuza Vodă, Stănescu Gh.-Răteşti str. Gărei, Stănciulescu Florica str. I. Gh. Duca.

Şc, Nr. 3 Băeţi, Director Alboteanu I. str. Fraţi Goleşti, Popescu N-lae str. I. G. Duca, Păunescu Ion Bul. Elisabeta, Albescu Ion Bul. Kogălniceanu.

Şc. Nr. 1 Fete, Directoare Trandafirescu El. Bul. Elisabeta, 36, Velicescu Gheorghiţa str. Cuza-Vodă, Vintonic Olga str. C. A. Rosetty, Ionescu Olga-Siseşti str. Brătianu, 50.

Şc. Nr, 2 Fete, Directoare Ionescu Ec. str. Brătianu, Dima Clemenţa Bul. Ferdinand, Teodoru Es. str. I. G. Duca, Gheorghiu Aretia str. Brătianu, 13.

Şc. Nr. 3 Fete, Directoare Ioanid Ruxandra str. I. Gh. Duca, Albescu Eliza Bul. Kogălniceanu, Păunescu Teodosia Bul. Elisabeta, Ghilencea Rada str. I. G. Duca.

Grădina de copii Frăţia D-na Căpitan Dobre str. Brătianu

Grădina de copii „Indrumarea" Mărculescu Maria str. Craiovei.

Scoala catolică (cu drept de publicitate)

Director Istoc I., provizoriu, str. Şerban-Vodă, *Secreta* Athen Emma str. I. G. Duca, Constantinescu D-tru strad Oescu, Angelescu S. str. Solniţaru.

Scoala Israelită

Director Doctor Feinştein Fintea str. Al. Lahovary, E chenasy Radu str. Craiovei, Popescu Lucia str. Şerban Vod

CURS SECUNDAR

Liceul I. C. Brătianu

Director Tatomirescu Ştefan str. I. G. Duca, *Secretari* Marinescu Bul Elisabeta, Alecu Radu str. Viermescu. *Co pul profeşoral* Iconom Preoţescu Marin str. Mircea Vodă, Pr ot Dumitrescu Gavrilă str. Plevna, Garofoiu Ion Bul. Elisa beta, Radovici Ion str. L.-Catargiu, Iordache N. Găeşti D-ţa, Toma Gh. str. Libertăţii, Mihăileanu M. D-na Bălasa Predescu D. str. Smeurei, Batist Alex. str. Şerban-Vodă, Io nescu Preda Prundu-Argeş, Neicu Th. str. Râurilor, Dumi trescu Alex. Bul. Ferdinand, Dragomirescu V. Bul. Ferdi nand, Zapareniuc D. Bul. Elisabeta, Rădulescu Stelian Bu Ferdinand, Demetrian C. str. Babic, 1. Vintonic I. str. C A. Rosetty, Pariza N. Bul. Elisabeta, Boerescu I. str. D-n Bălaşa, Oncica Ion str. Libertăţii, Georgescu D-tru str. C Lazăr, Iscovici Paul str. Serban-Vodă, Gavriliu Ion str. Tri vale, Vieroşanu Gh. str. Fraţi Goleşti, Ciocan H. str. Primă verei, Cherestenie Franţ str. I. G. Duca, Tănăsescu N-la C.-de-Argeş, Albu C-tin str. Craiovei, Ionescu Daniil st Serban-Vodă, Arganini Sabastian str. Fr. Goleşti, Săvulesc Th. str. Brătianu, Lipan M. Şerban-Vodă, Iosifescu V. st Serban-Vodă.

Şcoala Comercială Superioară şi Elementară

Director Vrăbiescu Gh. str. I. G. Duca, *Secretar* Lincu lescu Gh. str. Primăverei, *Corpul Profesoral* Nanu Alex. st

Serban-Vodă, Istoc I. str. Şerban-Vodă, Vişoiu N-lae strada Craiovei, Robescu P. str. Babic, 5, Gheorghiu N. str. Brâncoveanu, Cica Gh. str. Brătianu, Georgescu D-tru str. Gh. Lazăr. Nicolaescu Aurelia Bul. Ferdinand. Ciocan H. str. Primăverei, Pecurariu A. str. Şerban-Vodă, Rădulescu Ion Bul. Ferdinand, Arganini Ştefan str. Fraţi Goleşti.

Liceul de Fete

Directoare, Ghimpa Polixenia, str. Bolintineanu, *Secretară*, Comănescu Florica, str. Exerciţiu, 39, *Contabilă*, Mirza Irina, str. Lascăr-Catargiu, 33, *Corpul profesoral*, Pr Postelnicescu Ion, str. Ţepeş-Vodă, 3, Lambru Eliza, str. I. G. Duca, 18, Bănescu Margareta, Pasagiul şcoalelor, Georgescu Ana, str. Gh. Lazăr, 47, Lehrer Elena, str. Brătianu, 1, Ioan Aneta, str. Griviţei, 12, Turcin Elena, str. Şerban-Vodă, Predescu Valentina, str. Gh. Lazăr, 11, Brânzeu Silvia, str. Brătianu, 4, Arsenescu Constanţa, B-dul Ferdinand, 19, Novacovici Lucia, str. Brazilia, 16, Bucureşti, Stănescu Magdalena, str. Sf-ta Vineri, 49, Ionescu Laurenţia, Bucureşti, Pr. Popescu Paraschiv, str. Sf. Vineri, Mircea Alexandrina, Ionescu Niculina, str. Craiovei, 174, Frânculescu Domnica, str. I. G. Duca 21, Petrescu Angela, str. Banu-Mărăcine, 6, Călinescu Maria, str. I. G. Duca.

Şcoala Profesională

Directoare, Filipescu Ana, str. Teiuleanu, *Secretară*, Petrăchescu, M., str. Teiuleanu, *Contabilă*, Creţulescu Maria, str. Mircea-Vodă, *Corpul profesoral*, Betolian Elena, Calea Griviţei, 33, Buc., Nedelcovici Antoaneta, str. I. G. Duca, Stroescu Matilda, str. Craiovei, 17, Ştefănescu Maria, str. Teiuleanu, Creţu Agripina, str. C. A. Rosety, 19, Popian Maria, str. Smârdan, 24, Buc., Pantelimon Maria, str. I. G. Duca, Cattacatz Virginia, str. Şerban-Vodă, 115, Tătaru Viorica, str. I. G. Duca, 89, Oancea Sofia, B-dul Elisabeta, 41, Ionescu Alexandrina, str. Gh. Lazăr, 18. Săbiescu Ma-

ria, şc. prof. Teiuleanu, Machelerache Profira, str. Sf. Vineri, Rădulescu Lucia, B-dul Ferdinand, 11, Boldur Elena, str. Trivale 43, Ioanid Elena, str. Tg.-din-Vale, 2, Grigorescu Ana, str. Cazărmilor, Dragomir Maria, str. D-na Bălaşa, Făgărăşeanu Natalia, str. Teiuleanu, Popescu Florentina str. Rahovei, Mățăoanu Filofteia, str. Teiuleanu, Constantinescu, Vasilica str. Teiuleanu.

Scoala Normală

Directoare, Provian C-ța, şc. normală, str. Gărei, *Secretară*, Matei Sabina, str. Gărei, *Corpul profesoral*, Pr. Ionescu Petre, Prundu-Argeş, Stroescu Aurelia, B-dul Ferdinand, 4, Villara Elena, B-dul Mihail Kogălniceanu, 21, Stavarache Sevasta, str. Sf. Vineri, 41, Scărlătescu Elena, str. Şerban-Vodă, Rodoş Maria, str. Lascăr-Catargiu, 7 Popescu Dinora, str. Lascăr-Catargiu, 18 bis, Frigură Elisabeta, str. Primăverei, 7. Nicolaescu Aurelia, B-dul Ferdinand, 45, Ştefănescu Sevasta, C.-Lung-Muscel, str. Ana Doamna, 9, Nicolescu Maria, str. Maior Giurescu, Pop Cella, Bucureşti, Alistar Alexandrina, str. Frati-Goleşti, Gheorghiu Silvia, str. Lascăr-Catargiu, Ionescu Paulina, Ploeşti, str. Elena Doamna, 49, Popa Maria, Bucureşti, str. Clucerului, 40, Ghinescu Ilie, str. I. G. Duca, Săvulescu Teodor, str. Brătianu.

Scoala Inferioară de Arte şi Meserii

Director Ionescu B.—Siseşti str. Brătianu 50, *Secretar* Zamfirescu Ştefan str. Libertăţii, 9, Sfetcu N-lae str, Libertăţii, 16, *Corpul Profesoral* Gheorghiu Gh. str. Brătianu, 13, Nuţu Gh. str. I. G, Duca, 1, Mărgineanu Drăghici str. Smeurei 43, Preot Popescu Paraschiv str. Sf, Vineri 54, Ing. Vasilescu Gh. str. Şerban-Vodă, *Maeştrii* Toporanu Ilie str. I. G. Duca, 4. Silvestru C-tin str. D-na Bălaşa, Popescu

N-lae str. D-na Bălaşa, Ioniţă Stan str. Brătianu, Tizgara Ion str. Negru-Vodă, Barbescu Gh str. Brătianu, Zamfir Stefan. str. Mihai Viteazu, 6, Vasilescu Vasile str. Libertăţii 15, Dumitru Gh. str. Libertăţii, 25, Grigoriu D-tru Bul. Elisabeta.

Scoala de Industrie Casnică

Directoare Bănescu D. Anastasia strada Şerban-Vodă, *Corpul profesoral*: Ionescu Ecaterina str. Şerban-Vodă (localul şcoalei), Grigorescu Ecaterina str. Caloianca, 10 Slatina, Coruia Ana Bul. Elisabeta, 10, Pană R. Aneta str. Primăverei, 35, Radu R. Maura str. Şerban-Vodă (localul şcoalei) Popescu Eufrosina str. I. G. Duca, 32, Dinicu Elena str. Şerban-Vodă (localul şcoalei).

Liberi profesionişti

Avocaţi

Abramovici Moise, B-dul Elisabeta 35.
Arsenescu Valeriu, B-dul Ferdinand, 19.
Atanasiu Velicu, Strada Brătianu, 10.
Bănescu Honoriu, Pasagiul şcoalelor, 2.
Bercovici Josè, Strada Brătianu, 20.
Belea R. Corneliu, Costeşti.
Bobocescu Constantin, Strada Smeurii, 18
Boncea Petre, Pleşoiu.
Brânză Dumitru, Curtea-de-Argeş.
Bucătaru Cosma, Str. M. Giurescu, 31.
Chiriac Constantin, Str. Brâncoveanu, 42.
Chiţescu M. Mihail, Str. D-na Bălaşa, 44.
Constantinescu A. Alexe, Jiblea
Constantinescu Florian, Strada Serban-Vodă, 121.
Constantinescu P. Ioan, Strada Serban-Vodă, 121.
Constantinescu I. Marin, Str. Brătianu, 54.
Dancovici Dan, Str. Plevnei, 12.
Dumitrescu Alexandru, B-dul Ferdinand, 27.
Dumitrescu Gr. Petre, Strada Libertăţii.
Dumitrescu G. C-tin, Pleşoiu.
Dumitrescu M. C-tin, Lunca Corbului.
Dumitrescu Stelian, Strada Teiuleanu, 32.
Dumitrescu A. Victor, B-dul Ferdinand, 27.
Emanoil Spiridon, Strada M. Giurescu, 5.
Enăchescu Năstase, Strada Trivale, 7.
Georgescu Gheorghe, Strada L.-Catargiu, 1.
Gheorghiu Ap. Ioan, Str. Brătianu, 40,

Gheorghiu N. Gheorghe, C.-de-Argeş.
Ghioca Constantin, Str. Serban-Vodă.
Gorovei Nicolae, B-dul Elisabeta, 55.
Grigorescu I. Dem. Str. Smeurei
Ioan D. Gheorghe, B-dul Ferdinand, 2.
Ioanid Constantin, B-dul Elisabeta, 31.
Ioanid Nicolae, Stroeşti.
Ionescu D. Nicolae, Str. Ceaprazar, 2.
Ionescu Grigore, Str. Serban-Vodă, 68.
Martinescu Stefan, B-dul Elisabeta, 14.
Minulescu Grigore, Costeşti.
Naumescu Ioan, Str. Brătianu, 56,
Pantelimon Mihai, Curtea de Argeş
Pavlovici Constantin, Costeşti.
Petrescu Gheorghe, Str. I. G. Duca, 22.
Petrescu Petre, B-dul Ferdinand.
Popescu C. Constantin, Strada Craiovei, 53.
Popescu D. Nicolae, Str. Serban-Vodă.
Popescu M. Ioan, B-dul Elisabeta, 53.
Popescu V. Marin, Strada L.-Catargiu, 50.
Predescu Constantin, Strada Smeurii, 2.
Rădulescu Florea, Str. Şerban Vodă, 131.
Rădulescu Gr. Ioan, B-dul Ferdinand, 41.
Rădulescu I. Ioan, Str. Serban-Vodă, 244.
Rădulescu Stelian, B-dul Ferdinand, 21.
Rătescu Constantin, Str. Şerban-Vodă, 181.
Stoenescu H. B-dul Elisabeta.
Seltea Nicolae, Pleşoiu.
Simionescu Teodor, Str. Brătianu, 6.
Stănciulescu I. Gheorghe, Str. I. G. Duca, 21.
Stefănescu Constantin, Curtea de Argeş.
Teodorescu Romulus, Strada Griviţei, 13.
Trifonescu T. Ioan, Str. Brătianu, 31.
Vlădescu I. Gheorghe, Jiblea.
Vâlsănescu Vasile, Str. Teiuleanu, 22.
Vişinescu I. Constantin, Costeşti.
Vişoescu Gheorghe, Stroeşti
Zamfirescu Cornel, B-dul Ferdinand, 27

Avocaţi stagiari

Boncea St. Stefan, Curtea-de-Argeş.
Brânză D. Alexandru, Curtea de Argeş.
Cioată I. Eugeniu, Str. Rahovei, 29.

Constantinescu F. Alin-Vasile Strada Serban-Vodă, 121.

Dumitrescu C. G. Gheorghe, Str. Cazărmii, 24.

Duțescu N. G. Vasile, Strada L. Catargiu, 2.

Elias M. Iosif, Strada Craiovei, 7.

Fanian Stefan, B-dul Elisabeta, 97.

Ivănceanu Gh. Victor, Curtea de Argeş.

Nicolescu G. Stefan, B-dul Elisabeta, 64.

Popescu N. Gheorghe, Stroeşti.

Popescu N. Nicolae, Pleşoiu.

Retivoescu N. Alexandru, C.-de-Argeş.

Stănciulescu St. Aurel, Strada Smeurii, 10.

Stănescu I. Constantin, Strada Brâncoveanu, 42.

Stefanovici C. Ioan, Jiblea.

Ştefănescu M. Pompiliu, Str. I. G. Duca, 121.

Zamfirescu I. Gheorghe, Strada Serban Vodă, 93.

Apărători

Dan Constantin, Strada Plevnei, 5.

Niçolescu Sebastian, Curtea-de-Argeş.

Scrădeanu G. Take, Strada Serban Vodă.

Antreprenori.

Bretto Domenico str. Şerban-Vodă.

Cazarsa Stefan str. Râurilor, 4

Bratu A. str. I. G. Duca, 49.

Banfi Luigi str. Libertăţii.

Baltă Mişu str. Gărei, 12.

Popescu N-lae str. Eliade Rădulescu.

Pantilă Ion zis Lapte pr. B-dul Elisabeta (Prundu).

Dumitrescu Gh. com. Prundu.

Boiangiu N. com. Prundu.

Marinescu C. Piaţa General Cristescu.

Marinescu Ion str. Exerciţiu.

Manea Gheorghe str. Lascăr-Catargiu.

Arhitecţi.

Ivanof Eugen str. Rahovei, 3

Sima D-tru Bul. Elisabeta

Artişti (pictură)

Belizarie Gh., str. Eliade Rădulescu

Zeidel I., Găvana-Argeş

Contabili Experţi

Antoniu Ioan Bucureşti

Boiangiu Mihail, str. Unirei.

Corodeanu Ioan, Bucureşti

Coruia Ioan, B-dul Elisabeta

Dima Ap., B-dul Ferdinand

Dumitrescu Petre, Mălureni

Dumitrescu Pavel Bucureşti

Exarcu N. Gh. Bucureşti

Gheorghiu I. str.D-na Bălaşa

Ianopol Pericle, str. I.G.Duca

Keller Paul, Bucureşti

Lobel R.

Mamulea N., B-dul Elisabeta

Minoescu Ştefan, B-dul Ferd.

Mrazek Hugo, str. Brâncov.

Pavlovici Ioan, str.Şerban-V.

Rossa D. Eugen Bucureşti

Rădulescu I. str. Sf. Vineri

Stoicescu Romulus, Brăila

Vişoiu Nicolae, str. Craiovei

Vrăbiescu Gh. str. I.G.Duca

Contabili Autorizaţi.

Abramovici I. str. Pr. Maria

Andreescu M. str. Râurilor

Alecu Radu str. Viermescu

Andreescu Tr. str. Serban-V.

Angelescu Gh. str. Primăv.

Bunescu Simion str. Cazărm.

Beneroy Rafael str. Şerb.-V.

Berechet Maxim str. Primăv.

Boiadjieff George str. Tg.-V.

Boaţă V. I. B-dul Kogăl.

Buciumeanu Achil Bucureşti

Buhoci Constantin

Cristu I. Gh. Bucureşti

Chihaia Pavel Cernăuţi

Comănescu V. I. str. Exerc.

Cârstea S. Gheorghe Găeşti

Dima Marin str. Şerban-V.

Dumitrescu I. str. Matei-B.

Dumitrescu P. str. Ş.-Vodă

Dascăl Leon

Dinescu Gh. Ion Prundu

Davidescu Ion Ploeşti

Elias I. Mişu str. Craiovei

Enache Toma, C.-de-Argeş

Fiederer Carol

Frischtak Moritz

Golke Ioan str. Smeurei

Gheorghiu Fl. Ilie

Grigorescu Ilie str. Craiovei

Glonţescu Al. I. C.-de-Argeş

Golke Alexandru

Georgescu Stelian str. Brânc.

Georgescu. Cupidon Buc.

Garamia Marin C.-de-Argeş

Hristu P. C-tin Bucureşti

Hascal H. str. Brătianu

Ionescu Eftimie str. Şerb.-V.

Löbel Leon str. L.-Catargiu

Lungu Gh. B-dul Ferdinand

Linculescu Gh. str. Primăv.

Muşetescu Eft. str. Tg.-Vale

Mihăescu M. str. I. G. Duca

Militaru Nicolae Costeşti

Minculescu Ştefan

Marinescu T. N. Bucureşti

Marinescu O. str. L.-Catarg.

Mărgăritescu I. C-tin

Nicolescu I. str. D-na Bălaşa

Nachtigal D. B-dul Elisabeta

Niţulescu Gh. Ioan

Nicolescu Gh. str.M.-Viteazu

Nicolau Al. D. str. Primăv.

Olteanu Victor

Pavlovici Nicolae Ploeşti

Popescu S. Gh. R.-de-Vede

Popescu Grigore

Pârvu Ilie str.T.Vladimirescu

Pandele Grigore, Bucureşti

Popescu Vasile str.Fr.Goleşti

Rizescu M. Dumitru
Rădulescu Gheorghe
Rossa P. Ioan Găeşti
Săndulescu I. str. Şerban-V.
Stănescu D. I. str. Primăverei
Săvulescu I. I. C.-de-Argeş
Săndulescu Florica
Stoianovici N. str. Ţ.-Vodă
Scherrer Carol Bucureşti
Stoianovici V. str. Ţ.-Vodă
Sclesinger I.
Stoianovici Sp. str. Ţ.-Vodă
Saltzmann L. H.
Salmoiraghi Aurel
Steriade Mih. str. Brâncov.
Schapira Marcu str. Unirei
Stănescu N. Ioan
Ştefănescu Iulian str. Exerc.
Stănescu Gh. Dumitru
Tomescu Gh. str. Brătianu
Traşcă Gh. str. Serban-V.
Traşcă Ion str. Serban-V.
Trandafir Marin
Vasilescu Eracle Bucureşti
Vasilescu Mircea Bucureşti
Vartic Toma Ploeşti

Contabili Stagiari

Alexandru I. Ilie
Angelescu Constantin
Angelescu C. Ioan
Badea M. C-tin
Bădescu L. I. str. Fr. Goleşti
Bucur Gh. C-tin
Bacria D. str. Câmpineanu
Barbu St. Marin
Constantinescu M. D-tru
Corbu I. D-tru
Cristescu I. Ion
Delanof Ovanez
Dumitrescu Vasile
Enache Toma C.-de-Argeş
Eluhian Armenag str. Craiov.
Elias I. Mayer str. Craiovei
Fianu P. Ştefan C.-de-Argeş
Gheorghe Iancu
Gheorghiu N. str. Brâncov.
Gorun Gh.
Georgescu C. Ion
Lazarovici H. Avram
Lăzărescu D-tru
Leiss Teodor str. Şerban-V.
Löbel A. Solomon Bucureşti
Marinescu C-tin
Moisescu D. C-tin
Manolescu I. Nic.
Nicolae Gr.
Negulescu I. C-tin
Niţu M. Nic.
Oprea St. Ion str. Brătianu
Peligrad O. Ilie str. Teiuleanu
Pandele Gh.
Panaitescu I. Sebastian
Pandele St. Ion
Rădulescu R. Ştefan
Roesch Otto
Rosenberg D. Solomon
Rosentzweig A. Saul
Stefănescu N.
Stan C-tin
Stănescu Pavel C.-de-Argeş
Salaora H. Gh.
Samoilă C. Aurel
Stoica Ion
Stamatescu N. Mircea

Traşcă Ilie
Vasilescu Gh.
Voicilă Ion S.-Vodă

Doctori Dentişti

Cuziner David, Şerban-Vodă, 166.
Nicolescu - Caţichy, B-dul Pr. Carol, 3.
Sepianu Alex., str. I.G.Duca.
Păunescu Anghel, Craiovei.

Dentişti (cabinete)

Grün H., str. Industriei.
Richter Horst, str. D-na Bălaşa.
Salganic L., str. Griviţei, 2.
Roşianu L., str. I. G. Duca.

Ingineri (profesionişti)

Baltă Mişu, str. Gărei, 22.

Medici

Marinescu C., B-dul Elisabeta, 6.
Pristăvescu P., B-dul Pr. Carol, 1.
Nelepcu Gh., str. Craiovei.
Pişca Alex., B-dul Elisabeta.
Reiştat S., str. D-na Bălaşa.
Georgescu M., str. D-na Bălaşa.
Bărbuleanu Nicu, str. Şerban-Vodă.
Ghinescu Ilie str. I. G. Duca.
Dimitriu N., str. D-na Bălaşa.
Dumitrescu Titu, str. Şerban-Vodă.
Erbaşu Nicu, str. Brătianu
Ionescu Andrei, str. Griviţei.
Deleanu Mihail, B-dul Elisabeta.
Mareş N-lae, str. L.-Catargiu.
Alexiu Gh., str. Sf. Vineri.
Baltazar Nicu, str. I. G. Duca.
Simionescu Şt., str. Plevna.
Florescu Petre, B-dul Elisabeta.
Russu Emilia, B-dul Elisabeta.
Dumitrescu Tr. str. Şerban-Vodă.

Medici (militari)

Stănescu Mihail, B-dul Elisabeta.
Becescu N-lae, str. Şerban-Vodă.
Tiţescu V., str. Industriei.
Caţichy N., B-dul Pr. Carol.
Georgescu N., str. Fr.-Goleşti.
Bobocescu N., str. Şerban-Vodă.
Folescu Gr., str. Negru-Vodă.
Fuiorescu N., str. Griviţei.
Jianu D., B-dul Elisabeta.

Veterinari

Similov N-lae, str. Industriei.
Stanciu Pompiliu, str. Lascăr-Catargiu.

Veterinari (militari)

Pantelimon N-lae, str. I. G. Duca.
Ivanov M., str. Oescu.

Moaşe

Ştefănescu Polixenia, str. Rahovei.
Boncia Vasilichia, str. Şerban-Vodă, 161.
Constantinescu Smaranda. str. Sf. Vineri, 24.
Rusescu Anastasia, El. Rădulescu; 31.
Lepădatu Valeria str. Şerban-Vodă, 106.
Gornescu Maria, str, Brătianu, 35.
Bălănescu Maria, str. Şerban-Vodă, 40.
Niculescu Maria, str. Teiuleanu, 4.
Marinescu Ştefania, B-dul Elisabeta, 81.

Operatori cadastrali

Sandu Ion, str. I. G. Duca 44.

Ziarişti (profesionişti)

Furtună Vlad, str. Babic, 4.
Purcăreanu Vasile, str. Al. Lahovary, 1.

Ziarişti (corespondenţi)

Robescu Pompiliu, str. Babic, 5.
Simionescu Theo, str. Brătianu, 6.

TRANSROM
GABRIEL ROTH
Transporturi, Expediţiuni,
Camionaj
Agenţia şi Reprezentanţa
S. A. R. de GRUPAJ
BUCUREŞTI -- Str. ILFOV Nr. 3
PITEŞTI -- Str. Gărei Nr. 27
Execută
Transporturi interne şi internaţionale, vinculaţiuni imagazinare, camionaj, dela domiciliu şi la domiciliu, mutări, în orice direcţie şi Vămuiri.
Telefon 60
Cont Cec 62 180
Stăm cu plăcere la dispoziţia clientelei noastre cu informaţiuni în mod gratuit.

EXTRAS DIN TARIFUL POȘTAL

Conform dispozițiunilor în vigoare și Convențiunii Poștale Universale, semnată la Londra în 1929 și pusă în aplicare la 1 Iulie 1930, se aduce la cunoștința generală că, începând dela 1 Iunie 1932, taxele poștale pentru interiorul țării și pentru stăinătate s'au stabilit după cum urmează:

	Pentru interiorul României	Pentru Austria Cehoslovacia Polonia și Ungaria	Pentru toate celelalte țări	Suprataxă poștală aeriană	Timbrul aviației (taxă nepoștală)
	Lei	Lei	Lei	Lei	Lei
1. **O scrisoare locală,** până la 20 grame	4				1
iar de fiecare 20 gr. sau fracțiune de 20 gr. în plus, se adaugă câte	2				
2. **O scrisoare nelocală,** până la 20 grame	6	7,50	10	2	1
iar de fiecare 20 gr. sau fracțiune de 20 gr. în plus, se adaugă câte	2	6	6	2	
3. **Carte poștală simplă**	3	4,50	6	1	0,50
„ „ **ilustrată**	3	4,50	6	1	1
„ „ **militară**	1	4,50	6	1	0,50
„ „ **cu răspuns plătit**	6	9	12	2	1
4. **Imprimate,** de fiecare 50 grame sau fracțiune de 50 gr.	1	2	2	1	0,50
5. **Cărți didactice,** literare sau științifice, inclusiv cataloage pur didactice, de fiecare 50 gr. sau fracțiune de 50 gr.	0,50	2	2	1	0,50
6. **Ziare cotidiane,** cari apar în țară, expediate direct de editori sau mandatarii lor, de fiecare sută de gr. sau fracțiune de sută de gr.	0,25	4	4	2	
7. **Publicațiuni periodice,** cari apar în țară cel puțin odată pe lună, expediate direct de editori sau mandatarii lor, de fiecare 50 gr. sau fracțiune de 50 gr.	0,25	2	2	1	
8. **Imprimate,** în relief, pentru uzul orbilor, de fiecare 50 gr. sau [illegible]	[illegible]	[illegible]	[illegible]	[illegible]	[illegible]
9. **Hârtii de afaceri,** până la 250 gr.	5	10	10	5	
iar de fiecare 50 gr. sau fracțiune de 50 gr., în plus încă	1	2	2	1	
10. **Probe de marfă,** până la 100 gr.	3	4	4	2	
iar de fiecare 50 gr. sau fracțiune de 50 gr. în plus, se adaugă câte	1	2	2	1	
11. **Pachete mici,** de fiecare 50 gr. sau fracțiune de 50 gr. câte		6	6		
ca un minimum de taxă de		20	20		
12. **Taxa de expres,** pentru oricare din obiectele de mai sus, în afară de taxele ordinare	20	20	20		
13. **Taxa de recomandare,** pentru oricare din obiectele de mai sus, în afară de taxele ordinare	10	10	10		
14. **Taxa avizului de primire,** la obiectele recomandate:					
a) cerut la depunerea obiectului	10	10	10		
b) cerut ulterior depunerii	10	35	35		
15. **Taxa unei foi de reclamație**	10	35	35		
16. **Taxa unei cărți de indentitate**	35	35	35		2
17. Suprataxă pentru obiectele înregistrate, prezentate oficiilor Duminica și în sărbătorile legale	5				
18. Drept fix poștal de vămuire pentru obiectele ce urmează să fie prezentate, la sosire organelor vamale		18	18		
19. Minimum de taxă pentru obiectele nefrancate sau insuficient francate	2	4	4		
20. Taxa unui cupon-răspuns	15				

Comerț — Industrie — Meserii

Agentură — Comision

Grigorescu Ilie, str. Craiovei, 15.

Agenție teatrală

Constantinescu Panait, str. Şerban-Vodă, 58.

Articole de Botez

Popp Gh., str. Alex Lahovary.
Constantinescu Nicolae, str. Alex. Lahovary.
Istrătescu Stelică, str. Sf. Vineri.

Articole fotografice

Grigorescu Ilie, str. Craiovei, 15.
Marinescu Banu, str. Şerban-Vodă.
Lazăr Mihail, str. Şerban-Vodă.

Armurieri

Nicolescu Teodor, str. Al. Lahovary.
Nicolescu Iordana, str. Al. Lahovary.
Năstăsescu Petre, str. Sf. Vineri.

Articole Menaj

Iuga Dumitru, str. Al. Lahovary.
Weber Adolf, str. Craiovei
Staicu N. Ion, str. Şerban-Vodă,
Muşetescu Ion, str. Alex. Lahovary.
Solomon Haim fii, str. Craiovei.

Afișaj

Primăria oraşului (neconcesionat).

Aparate Radio

Marinescu Banu, str. Şerban-Vodă,

Teodorescu Ioan, str. Şerban-Vodă.
Dida Şt., str. D-na Bălaşa.
Lazăr Mihail, str. Şerban-V.

Automobile și Accesorii

„Ford" prin Banca de Credit Automobilist, str. D-na Bălaşa, 45.
Viermescu Radu, str. Craiovei.
Popescu Nae, str. Griviței.

Automobile (caroserii)

Tughes C-tin zis Alexandru, str. Al. Solnițaru.

Articole Technice

(sanitare și electrice)

Teodorescu Ioan, str. Şerban-Vodă, 64.
Dida Şt., str. D-na Bălaşa.
Marinescu D-tru, str. Craiovei, 5.
Duminică Ion, str. Craiovei.
Penescu Ion, str. Pr. Carol.
Baldovinescu Cristian, str. Plevna, 1.

Articole Voiaj (ateliere)

Popescu Ovidiu, str. Şerban-Vodă.

Ape Gazoase

„Aurora", I. Nicolescu-Staicu, str. Băilor, 25.
„Fabrica Română", str. Lascăr Catargiu.
„Isvorul" C. Ştefănescu, str. Serban-Vodă
Vasile Voiculescu, str. Craiovei.

Asigurări (agenții)

„Adriatica", Novacovici — Berechet M., str. D-na Bălaşa.
„Asigurarea Românească", Iliescu Şt., str. Serban-V.
„Dacia România", Bunescu Simeon, str. Şerban-Vodă.
„Generala", Abramovici Iancu, str. Pr. Maria, 1.
„Agricola", Muşetescu Ef., str. Craiovei, 28.
„ Naționala ", Abramovici Corbu, str. D-na Bălaşa.
„Compania de Asigurare", Berechet Rizea str. Cim. Sf. Gheorghe.

Ateliere Mecanice

Popescu Nae, str. Griviței.
Nicht Goldwald, str. Gărei.
Marinescu P., str. Sf. Vineri.
Schveitzer Oscar, str. I. G. Duca.

Morassi Pepi, str. Sf. Vineri.
Marinescu Gogu, str. Sf. Vineri.

Atel. de reparat pălării

Iliescu Ilie, str. Serban-V.
Marinescu Petcu, fii, str. Şerban-Vodă.
„Pălăria Roşie", Ştefănescu Gh., str. Şerban-Vodă.

Boiangerii

Cristescu N., str. Şerban-V.
Deaconescu Roza, str. Şerban-Vodă.
„Gloria", Gh. I. Gheorghe, str. Brătianu.
Sălişteanu A. str. Şerban-V.
Falk P., agenţia Piteşti str. Şerban-Vodă.

Bragagerii

Eşad Ali, str. Craiovei.
Heiradim I., str. Şerban-V.
Ilraim H., str. Viilor.
Zenur H. Dehar fii, str. Sf. Vineri.

Băi

Băile Populare—Teatrul Comunal, str. Şerban Vodă.
Kalman Arady, str. Sf. Vineri.

Bănci

Banca „Populară", str. Şerban-Vodă.
Banca „Piteşti", str. D-na Bălaşa.
Banca Populară „Albina", str. D-na Bălaşa.
Banca „Creditului Argeşan", str. Şerban-Vodă.
Banca „Creditul Comercial", str. Craiovei, 28
Banca „Creditul Muncii" s[...] Griviţei, 1.
Banca „Ţărănească Tri[...]lea", str. D-na Bălaşa.
Banca „Comerţului şi I[n]dustriei", str. Plevna, 4.
Banca „Perseverenţa", B-d[ul] Elisabeta, 79.
Banca Pensionarilor Publ[...] str. Craiovei.
Banca populară „Furnic[a]" str. Craiovei.
Banca „Argeşul", str. Ş[er]ban-Vodă.
Banca populară „Mun[...] Coţi", str. Şerban-Vo[dă].
Banca Sindicatul Viticol, [...] D-na Bălaşa.
Federala „Argeş" a Bă[ncii] lor populare din jud. [Ar]geş, str. Craiovei.

Bănci (sucursale)

Banca Naţională a Ro[mâ]niei, B-dul Elisabeta.

Benzină — Petrol (de[po]zite şi pompe)

Bărbulescu Ilie, str. M[...] Giurescu, 17.

„Distribuţia" S. A. str. Gărei.
„Petroleul", Merovici Emil, str. T. Vladimirescu.
Dumitrescu P., str. Viilor.
Broşteanu D-tru, B-dul Elisabeta.
Lăzărescu Gogu, Piaţa Episcopiei.
Ene Marin, str. Craiovei.
Caraside N., B-dul Elisabeta şi str. Griviţei.
Popescu Nae str. Griviţei, 4.
Băcanu Ion, str. Craiovei.
Bunescu Daniel, Costeşti-Argeş.
PopescuStelian Stolnici-Arg.

Bere (depozite)

Constantinescu Nicu, str. Craiovei.
[I]onescu Eftimie Radu, str. Şerban-Vodă.
[H]aimovici-Tefas, str. Teiuleanu.

Berării şi Varietetaturi

[S]toica Dumitru, str. D-na Bălaşa.
„Calul Bălan", str. D-na Bălaşa.
„Tic-Tac", str. Şerban-Vodă.
[T]uluca Gh. Ion, str. Şerban-Vodă.
[P]arcul Veseliei, str. Industrei.

Birou de copiat acte

Popp M., str. Şerban-Vodă.

Bodegi

Steriade Alex. str. Serban-Vodă.
„Mercur" Oprea Popescu, str. Serban-Vodă.
Ionescu Eftimie, str. Serban-Vodă.
Velescu Vasile, str. Serban-Vodă.
Popescu Mişu str. D-na Bălaşa.
Nedelcu Gogu, str. Indutriei.
Penescu Rică, Piaţa-Episcopiei.
„Lambru" H. Porojan, Piaţa Episcopiei (Hală).
„Vârful cu Dor", Piaţa-Episcopiei.
Pralea Vasile, str. Şerban-Vodă.

Blănării (Mag. şi ateliere)

Iliescu Ilie, str. Şerban-V.
Marinescu Ion, str. Serban-Vodă.
Savu S., str. Serban-Vodă.
„Record" Stern Isac, str. Brătianu, 2.
Mihăilescu Gh., str. Şerb.-V.
Rosenţweig Iacob, str. Alex. Lahovary.

Băuturi spirtoase (vinuri depozite)

Abramovici Iancu, „Dealul Topologului, str. Pr. Maria, 1,
Feinstein Iancu, succesor H. Hascal, str. Bràtianu.
Ionescu Ef. Radu, str. Şerban-Vodă.
Moise Iosif, str. Alex. Lahovary.
Ştefănescu Oprea, str. I. G. Duca.
Constantinescu Nicu str. Craiovei.
Haimovici-Tefas, str. Teiuleanu.
Leibovici Mendel, str. Bolintineanu.

Brutării

Brutăria Populară, S. A., str. Tg.-din-Vale.
Dabe Naum, str. Viilor.
Dumitru C-ţa, str. Sf. Vineri.
Costea Anastase, str. Sf. Vineri.
Georgescu Maria, str. Fraţi Goleşti.
Ghelber I., str. Al.Lahovary.
Katz Isidor, str. Râurilor.
Ilie Ivan Aurelian, str. Craiovei.
Tudor Ioan, str. Viilor.
Lazăr Coleta, str. Sf. Vineri.
Deaconeasa Alex., str. Craiovei.
Gheorghe Ioan, str. Şerba[n]-Vodă.
Valeca C., str. Primăver[ei]
Grigorescu Gh., str. Craiovei.
Buziş Gh., com. Găva[na] Argeş.

Brânzării

Velovici I., str. Serban-

Bumbăcării

Sussu Năstase, str. Serb[an]-Vodă.
Tăchescu Toma, str. Al. [La]hovary.
Constantinescu N-lae. Al. Lahovary.
Păunescu N-lae, str. Al[.] Lahovary.
Tatu Th., str. Serban-Vo[dă]
Popp Gh., str. Al. Lahova[ry]
Bulacu Gh., str. Serban-
Mihelştein Misu, Piaţa Ep[is]copiei.

Braşovenie

Corbeanu Ion str. Serban
Rădulescu Stefan, str. Lahovary.
Popescu Nae, fii, str. [Şer]ban-Vodă.
Preda Stefan şi Ilie, str. Lahovary.

Marinescu Ion, str. Şerban-Vodă.
Gălbenuş Alex., str. Şerban-Vodă.
Rădulescu Ion, Piaţa Episcopiei.
Mircea Nicolae, str. Alex. Lahovary.
Mircea Vasile, str. Şerban-Vodă.

Broderii (ind. casnică)

Cătuşanu C., str. Teiuleanu.
CerneaFlorea,str. Teiuleanu.
Gabor. N-lae, str. Teiuleanu.
Stănişor N-lae, str. Teiuleanu.

Cherestea (depozite)

Săvulescu Ion, str. Tg.-din Vale.
Calangiu N-lae, str. Maior Giurescu.
Răcăşanu Gh., str. Tg.-din Vale.
Răcăşanu Iosif, str. Tg.-din-Vale.
Măiceanu Niţă, str. Tg-din Vale.
Brănescu Gh., str. Tg.-din-Vale.
Boeru Iosif, str. Banu-Mărăcine.

Cerialişti

Florescu Marin, str. Tg.-din-Vale.
Minescu D., str. Tg.-din-Vale.
Răceanu D., str. Tg.-din-Vale.
Stoia Ioan, str. I. G. Duca.
Dana Gheorghe, str. Tg.-din-Vale.
Radu Ilie, str. Tg.-din-Vale.
Löbel Avram, B-dul Elisabeta.
Lewy Isac, str. Primăverei.
Sufleris Iany, str. Ţepeş-V.
Sufleris Adam, str. D-na Bălaşa.

Croitori (bărbaţi)

Popescu C-tin, str. Şerban-Vodă.
Petculescu Vasile, str. Şerban-Vodă,
Marinescu Gh., str. Şerban-Vodă.
Ciurea Stan, str. Şerban-Vodă.
Zăvoianu M., str. Şerban-Vodă.
Nicolescu S. Ioan, str. Şerban-Vodă.
Mihăilescu N-lae, str. Şerban-Vodă.
Mielăchescu B., str. Şerban-Vodă.
Partamian M., str. Şerban-Vodă.
Cristescu M. D., str. Şerban-Vodă.
Manolescu Ion, str. Negru-Vodă.

Bălănescu Ion, str. Negru-Vodă.
Olteanu M., str. Griviţei.
Brestoiu Ion, str. Pr. Carol
Mircea N-lae, str. Alex. Lahovary.
Liţescu Stefan, str.Sf. Vineri.
Stănescu R. str. Sf. Vineri.
Dumitrescu Gh., str. Sf. Vineri.
Rădulescu N-lae, str. Sf. Vineri.
Nicolescu D., str. Sf. Vineri.
Bădescu Marin, str. Craiovei.
Călugărescu Ion, str. Craiovei.
Călugărescu Marin, str. Craiovei.
Soreanu Petre, str. Craiovei.
Popescu Ion, str. Craiovei.
Moisescu D.,str. Cazărmilor.

Croitori (dame)

Olteanu Maria, str. Primăverei.
Iotta Maria, str. D-na Bălaşa, 45.
Silescu M., str. Şerban-V.
Curea Virginia, str. Babic, 4.
Stănescu Maria, str. Şerban-Vodă.
Linculescu Elena, str. Primăverei.
Popescu C-ţa, str. Primăverei.

Nicolescu Florica str. Mihai-Viteazu.
Georgescu C.str. Primăverei.
Staneff C., str, Brătianu.
Dima F. str. Brătianu.
Persello Marieta, str. Şerban-Vodă.
Cristescu M., str. Şerban-Vodă.
Petrescu Natalia, str. Lascăr-Catargiu.
Constantinescu M.,str. Câmpineanu.

Corsete (ateliere)

Kraus Ilona, str. Şerban-Vodă.

Cofetării

Borănescu Ioan, str. Şerban-Vodă.
Cristescu Cr. str. Şerban-Vodă,
Cristescu Nicolae str. D-na Bălaşa.
Hanea N-lae, str. Craiovei.
Oţelescu Costică, str. Craiovei.
Purcăreanu Ştefan, Alex. Lahovary.

Ceasornicari

Teodorescu Rosety, str. Şerban-Vodă.
Roth. M., str. Şerban-Vodă.

Caracaş Aurică, str. Şerban-Vodă.
Agop E. fiu, str. Şerban V.
Papastatopol Sp., str. D-na Bălaşa
Tomescu M., str. D-na Bălaşa.
Lapsanşchy Emil, str. Craiovei.
Leibovici Iancu, str, Şerban-Vodă.

Colectori

„Stănoiu Gh.", Spirea Stoianovici, str. Şerban-Vodă.
Campus & Bassa, S. Abramovici-Corbu, str. Şerban-Vodă.
Banca Română de Credit, R. Beneroi, B-dul Elisabeta
Lozul Norocos, Tr. Novacovici, str. D-na Bălaşa.
„Hermes", Ion Marinescu, str. Şerban-Vodă.

Cazangerii (ateliere)

Dinescu fraţii, str. Sf. Vineri.
Mirescu Pompiliu, str. Sf. Vineri.
Peşu Tudor, str. Sf. Vineri.
Toschici Jifco, str. Râurilor.

Coşuri (împletitori)

Bălăşoiu Nicolae, str. Craiovei.

Coşuri (magazine)

Sufleris Adam, str. D-na Bălaşa.
Mircea Gh. fii, str. Tg.-din-Vale.
Slama Vasilichia, str. Tg.-din-Vale.

Confecţiuni (dame)

„Femina", Zucherman, & comp. str. Şerban-Vodă.
„Princip. Elisabeta", Cohn-I. str. Şerban-Vodă.
Leibovici Rubin, str. Şerban-Vodă.

Confecţiuni (bărbaţi)

Greiff Abram, str. Şerban Vodă.
Baruch B., str. Serban Vodă.

Curelari (opincari)

Peligrad Ilie, str Teiuleanu.
Peligrad I. Ilie, str.Teiuleanu.
Aldea Ion, str. Teiuleanu.
Peligrad Dumitru, str. Teiuleanu.
Peligrad Ion, str. Teiuleanu.
Constantinescu Th. str. Tg.-din-Vale.
Moraru Grigore. str. Tg.-din-Vale.
Mägeanu Alex. str. Teiuleanu.

Constantinescu Gh., str. Tg.-din-Vale.
Dârdea Ioan, str. Tg.-din-Vale.
Peligrad N-lae, str. Tg.-din Vale.
Stănişor D-tru, str. Tg.-din-Vale.
Contu Petre, str. Sf. Vineri.
Muşetescu Th., str. Viilor.
Schiulery I, str. Sf. Vineri.
Spirea Albu, str. Sf. Vineri.
Constantinescu I., str. Nouă

Cafea

Tachesian Ohanes, str. Serban Vodă.
Aprahian Leon şi Antrassian B., str. D-na Bălaşa.
Ohanesian K., str. Craiovei.
Constantinescu Th., str. Sf. Vineri.
Altiokaian M., str. Serban-Vodă.
Naldabarian O., str. Serban-Vodă.
Dangas D-tru, str. D-na Bălaşa.

Cafenele

Sturza Mitică, str. Serban Vodă.
Stăncescu N., str. Serban-Vodă.
Naldabarian O., str. Serban-Vodă.

Filipescu Iancu, str. Industriei,
Martinescu Gh., Piaţa Episcopiei.
„Centrală", Nae Ionescu, str. Industriei.
Călinescu D-tru, B-dul Elisabeta.
Atanasiu M., str. Serban-Vodă.

Caretaşi

Curco Anton, str. Negru-Vodă.
Marotineanu Gh., str. Griviţei.
Friederick Mihail, str. Libertăţei.
Stancovici Carol, str. Brâncoveanu.
Albert Lazăr fiu, str. Sf. Vineri.
Dima Alex. str. Sf. Vineri.
Uivary Micloş, str. Viilor.

Ceaprazării

Petculescu V., str. Serban-V.
Oprea Marin, str. Serban-Vodă.
MarinescuGh. str. Serban-V.
Ciurea Stan, str. Serban V.
Iliescu Marin, Piaţa G-l Cristescu.

Cârciumi

Oncescu Stefan, str. Serban-Vodă.
Miţariu Mişu, str. Serban-Vodă.
Apati Gh., str. Viilor.
Rădulescu Stefan, str. Elia-de Rădulescu.
Rădulescu Ion, str. Lascăr-Catargiu.
Marinescu N-lae, str. Sf. Vineri.
Adamescu D., str. Viilor.
Bulacu Petrache, str. Teiuleanu.
Bulacu Ion, str. Trivale.
Muşetescu Vică, str. Viilor.
Stefănescu, Oprea str. I G. Duca.
Badea C-tin, str. L.-Catargiu.
Burdescu N-lae B-dul Elisabeta
Chinie C-tin, str. Tudor Vladimirescu.
Stefănescu D-tru, str. Tudor-Vladimirescu
Coleta Tănase, str. Primăverei.
Martinescu C-tin, str. Tudor Vladimirescu.
Cristescu Ion, str. Negru-Vodă.
Paraschiv Radu, str. Craiovei.
Grecu N-lae str. Craiovei.
Voiculescu V., str. Craiovei.

Bărbulescu Paraschiv, str. Craiovei.
Gheorghiu C. str. Craiovei.
Stefănescu Gh., str. Craiovei.
Lecca Alexandru, str. Primăverei.
Ciuculescu Marin, str. Serban-Vodă.
Florescu M., str. Râurilor.
Ionescu Grigore, str. Negru-Vodă.
Ionescu D., str. Gărei.
Martinescu Petre fii, Piaţa-Episcopiei.
Trache Marin, str. Trivalea.
Teodorescu Titi, str. Industriei.
Maier Ilie, str Şerban-Vodă.
Pralea V., str. Serban-Vodă.
Mielăchescu Mihail, str. Sf. Vineri.
Mirescu Pompiliu, str. Sf. Vineri.
Minculescu N-lae, str. Industriei.
Comănescu V., str. Smeurei.
Moraru N-lae, str. Brâncoveanu.
Ispas Dumitru, str. Craiovei.
Porojan H., Piaţa Episcopiei
Ştefan D. Ştefu, str. Teiuleanu.
Constantinescu Gh., str. Tg.-din-Vale.
Penescu Rică, Piaţa Episcopiei.
„Vârful cu Dor", Piaţa Episcopiei.

Şerban Ion, str. Craiovei.
Stefănescu Bălăşcan, str. Matei Basarab.
„La Alboteanu", str. Craiovei.
Ţuluca Ioan, str. Şerban-V.
Vasiliu Alex., str. Tg.-din-Vale.
Florescu Gh., str. Viilor.
Popescu Mihail str. D-na Bălaşa.
Diaconescu Fl., str. Col. Chicoş.
Goleşteanu Gh., str. Trivale
Ciocănău Anghel str. Vasile Lupu.
Savu S., str. Târgu-din-V.
Ionescu Gh., str. Teiuleanu.

Coloniale (en-gros)

Steriade Gh. & Diaconeasa Alex. str. Al. Lahovary

Coloniale (en detail)

Steriade Alex., str. Şerban-Vodă.
Ionescu Ef., str. Şerban-V.
Popescu Oprea, str. Şerban-Vodă.
Velescu Vasile, str. Şerban-Vodă.
Arizan I. str. Şerban-Vodă.
Rădulescu Ion, str. Serban-Vodă.
Spirescu Paul str. Serban-V.

Pelinescu Anton, str. D-n Bălaşa.
Steriade Gh. & Diaconeas A., Piaţa Episcopiei.
„Consumul Piteşti", Piaţ Episcopiei.
Iacobescu I., str. D-na Bă laşa.
Rădulescu Gh., Piaţa Epis scopiei. (hală).
Constantinescu M., Piaţ Episcopiei (hală).
Ionescu Ion, Piaţa Episco piei (hală).
Stefănescu D-tru, str. T Vladimirescu.
Penescu Florea, Piaţa Epis copiei.
Davidsohn Samy, str. Cra iovei.
Radu Ghiţă, str. Craiove
Ohanesian Kircor, str. Cra iovei.
Vasilescu Vasile, str. Teiu leanu.
Pintilie Nae, str. Teiulean
Ionescu Nae, str. Sf. Vineri
Deaconeasa Mişu, str. Cra iovei.
Neacşu Gh., str. Craiove
Burdescu Nicolae, B dul Eli sabeta.
Rosenberg S., B-dul Elisab
Belu Grigore, str. Sf. Vineri
Stolea Stefan, str. Sf. Vineri
Constantinescu Th. str. Sf Vineri.
Iorgulescu Ef., str. Serban-V
„Furnica", Săndulescu Ion str Negru-Vodă.

Rucăreanu Ion, str. Sf. Vineri.
Voicu Gh., str. Smeurei.
Apati Gh., zis Spânu, str. Viilor.
Orăşanu Mitică, str. Cazărmilor,
Petre Mihail str. Sf. Vineri.
Gheorghiu C., str, Craiovei.
Iani Alexandru, str. Viilor.
Ruşeţ Dumitru str. Smeurei.
Vanderdi Ferdinand, str. Cazărmilor.
Craiu C-tin, str. T. Vladimirescu,
„Eftinirea Vieţii" str, Rahova,
Stefănescu Gh., str, Craiovei.
Călinescu D-tru, str. Mircea Vodă.
Rădulescu Ilie, str. Col. Chicoş.
Stefănescu Bălăşcan, str. M. Basarab.
Ionescu Alex. str. Matei Basarab.
Marin Gheorghe str. Exerciţiu.
Măргescu N., str. Serban-V.

Cinematografe

„Aquila" Mircea C. şi Floru H., str. Justiţiei.
„Modern", Gall Gh., str. Serban-Vodă.
„Lux" Mircea C. şi Floru H., str. Serban-Vodă.

Coafori dame

Atanasiu Mina, str. Serban-V.
Diculescu C., str. Serban-Vodă
„Lucrătorii Asociaţi" str. Serban-Vodă
Ionescu Gică, str. Serban-Vodă
Constantinescu P., str. S.-Vodă
Rădulescu Ion, str. D-na Bălaşa

Cojocari

Dumitru Gh., str. Craiovei
Ionescu Anghel. str. Craiovei
Ionesu Ilie, str. Craiovei
Ionescu M. Tigveanu, str. Matei Basarab
Puiu Dumitru, str. Craiovei
Pantilă Gh., str. Craiovei
Stănescu Gh., str. Craiovei

Desfacerea produselor din ferme

Desfacerea produselor fermei „Isvorul" proprietar Cantaçuzino G. Matei, Piaţa Episcopiei (Hală)

Droguerii

Stavăr C-tin, Al. Lahovary
Udresçu Maria, Şerban-Vodă

Dépou dentar

Sandy H., str. Griviţei, 3

Dogării

Iuneş Gh., str. L.-Catargiu
Keplinger N-lae, Sf. Vineri
Keplingher Ioan, Sf. Vineri
Stoica Gh., str. Industriei

Depozit de ziare

Tomescu Gh., Libertăţi 12
Braunştein M., Serban-Vodă

Dărăcit lână (ateliere)

Florescu Ion, str. Craiovei
Duminică Gh., str. Craiovei
Ţigler Iosif, Craiovei
Fabrica de dărăcit lână. Tg.-din Vale

Explotatori de păduri

Pispiris Stefan, B-dul Elisabeta, 132.
Pelinis Pavel, str. I. G. Duca
Simian Ionică, str. Justiţiei.
Jianu Ion, str. Libertăţi.
Tănăsescu Virgil, str. Brâncoveanu.
Tănăsescu Dinu, str. Brâncoveanu.
Dumitrescu Traian, str.Brâncoveanu.
Dumitrescu Pavel, str. Brâncoveanu.
Măţoanu N-lae, str. Unirei.
Panciu Ioan, str. I. G. Duca.
„Cooperativa forestieră“ Piteşti str. Craiovei.

Explot. de păduri (Judeţ)

Dumitrescu Enache, Măluréni.
Dumitrescu Ion, Măluréni.
Sorescu Gh. Pr., Borleşti.
Dumitrescu C., Băiculeşti.
Dobrescu Gogu, Găvana.
„Cotmeana" Soc. Cooperativă pentru exploatarea lemnului, com. Cotmeana Argeş.

Expediţii (transporturi)

„Concordia", str. Serban-V.
Trans-Rom. Agenţie şi reprezentantă S. A. R. de Grupaj, — Roth Gabriel str. Gărei, 27.

Făină (depozite).

„Colţatu“, str. D-na Bălaşa.
„Aluta“, str. Sf. Vineri.
Tefas Hristu, str. Teiuleanu.

Farmacii

Bobancu Nicu, Piaţa Episcopiei.
Găluşcă Gh., Piaţa Episcopiei.
Iliescu N-lae, Piaţa Episcopiei.
Stavăr Petre, str. Teiuleanu.

Petrescu Silvestru, str. Serban-Vodă.
Pavlovici Maria, str. Serban-Vodă.
Schiel Ernest, str. Serban-Vodă.

Flori naturale

Oprea Badea, str. D-na Bălaşa.
Schwantzara El., str. L.-Catargiu.

Fotografi

Horn A., str. Craiovei.
Sârbu Em., str. Serban-V.
Gavrilescu Stefan, str. Serban-Vodă.
Mencer Iosif, str. Serban-V.

Furnituri croitorie

Popescu Costică, str. Serban Vodă.
Grünberg Moritz, str. Serban-Vodă.
Milis Carol, str. Serban-V,
Petculescu Vasile, str. Serban-Vodă.

Frizerii

Diculescu C., str. Serban-Vodă
Ionescu Gică, Serban-Vodă
Vasilescu Petre, Serban-Vodă
„Lucrătorii Asociaţi“, Serban-Vodă

Constantinescu Petre, Serban-Vodă
Rădulescu Ion, Serban-Vodă
Mărgeanu St., Bul. Elisabeta
Frusescu Eug., Bul. Elisabeta
Paraschivescu M., Sf. Vineri
Vasilescu Th., str. Craiovei
Nicolescu Th., str. Craiovei
Ispas Dumitru, str. Craiovei
Popescu C., str. Industriei
Bădescu Ilie, str. Sf. Vineri
Başcău Th., str. Sf. Vineri
Iliescu Gh., str. Tg.-din-Vale
Hariton Emilianoff, str. D-na Bălaşa
Ionescu N., str. Primăverei
Nicolescu Ion, str. Trivalea
Birjaru C-tin, str. Viilor
Georgescu Ion, str. Viilor
«La două minute“, Tg. Vale

Fierării (magazine)

Iuga Dumitru, Alex. Lahovary şi Sf. Vineri
»Fierăria Argeş“ Soc. Anon., str. Teiuleanu 27
Marinesçu Ion, str. Teiuleanu 25 şi Tg. din Vale
Muşetescu Ion, str. Alex. Lahovary 14
Oancea Ion, str. Teiuleanu
Boiadgieff Krumm, C.A.Rosetti
Somoff Raiciu, str.Tg.-din-Vale
Ţaciu Gh., str. Tg.-din-Vale
Minceff Dobre. Alex. Lahovary
Ivan C-tin, Alex. Lahovary

Fierării (ateliere)

Albert Lazăr fiu, Sf. Vineri
Kurco Anton, Negru-Vodă
Cezar Marin, str. Craiovei
Michel Mişu, Serban-Vodă
Marotineanu Gh., str. Griviţei
Uivary Micloş, Viilor
Ionescu V., Exerciţiu
Dima Ioan, Smeurei
Friederik Mihail, str. Libertăţii
Mihail O. Ioan, Sf. Vineri
Dima Alex. Smeurei

Galanterie

Buţănescu Ion, D-na Bălaşa
Milac N-lae, Şerban-Vodă
Lewit Iosif, Alex. Lahovary
Davidovici Lupu, Şerban-Vodă
Zingher Iancu, Şerban-Vodă
Zigler Ana, Şerban-Vodă
Mateescu Ion, Şerban-Vodă
Vasiliu Ion, str. Şerban-Vodă

Geamuri (magazine)

Bocu Petre, str. Craiovei şi Şerban-Vodă
Weber Adolf, Craiovei
Matei Nicolae, Şerban-Vodă
Iuga Dumitru, Alexandru Lahovary
Lăzărescu Ion, Sf. Vineri

Hoteluri

„Splendid» Galacţion Găbuz, str. Plevnei
„Dacia» Sufleris I., Ş.-Vodă
„Metropol» Reiştat S., Şerban-Vodă
„Bristol" str. Şerban-Vodă
«Comercial" Lăzărescu G. Piaţa Episcopiei
«Regina" Martinescu Gh., Piaţa Episcopiei
„Unirea» I. Popescu-Berbe Piaţa Episcopiei
„Central» Ionescu Nae, I dustriei
„Mielul Alb" Bul. Elisabeta
«Astoria" Tefas H., Bulevar Elisabeta

Incălţăminte (magazin

„Dermata", str. Şerban-Vod
Popescu Nae fii, Şerb.-Vod
Ciucu N-lae, Şerban-Vodă
Marinescu Ion, Şerban-Vo
Silberştein David, Şerb.-V
Rozner Leon, Serban-Vodă
Ionescu Sandu, Alex. Lahova

Incălţăminte (ateliere)

Cernea Costică, Viilor
Cernea Petre, Viilor
Gogoaşe Alex., Sf. Vineri
Mărgăritescu D. Brătianu
Nistor Ion, Serban-Vodă
Cristescu N-lae, Serban-Vo
Roşca Gh., Serban-Vodă
Georgescu Stefan, S.-Vodă
Fulgerul C., Serban-Vodă
Băiaşu Ion, Serban-Vodă

Tomescu C., str. D-na Bălaşa.
Rădulescu Alex., str. L.-Catargiu.
Stănescu Radu, str. Brătianu.
Niţescu Ioan, str. Sf. Vinerri.
Bărbulescu Gh. fiu, str. Băilor.
Constantinescu N-lae str. Craiovei.
Crăcănescu Ioan, str. Craiovei.
Constantinescu Vasile str. Craiovei.
Paveloiu Petre str. Griviţei.
Ionescu G. Ioan, str. Aley. Lahovary.
Stăniloiu Petre str. Craiovei.
Niţescu Petre, str. Craiovei.
Iotnekparian H., str. Craiovei.
Mohanu Sp., str. Nouă.
Spirea Vintilă, str. Viilor.
Bănică Marin, str. Viilor.
Eluchian Hacik, str. Craiovei.
Florescu Gh., str. Şerban-V.
Ioniţă Florea, str. Craiovei.
Laioş Gh., B-dul Elisabeta.
Nicolaescu V., str. Dragoş-Vodă.
Ispas Florea, str. Tudor-Vladimirescu.
Niculicea Ion, str. Exerciţiu

Instalatori – lucrători

(sanitare-electrice şi canal).

Cojocaru Gh., Lascăr-Catargiu.
Teodorescu Stelian, str. pr. Traian, 65.
Teodorof N-lae, str. Col. Chicoş.
Mateiaş Ion str. Craiovei.
David Ilie, str. Craiovei.
Roşu N-lae str. Fr.-Goleşti.
Bacu Andrei str. Smârdan.
Bacu Ilie, str. Smârdan.

Instrumente muzicale

Zănescu Iorgu, str. Şerban-Vodă, 5.
Lazăr Mihail fiu, str. Şerban-Vodă.

Invenţiuni

„Brâu lui Iov", Căpitan Iov Gh., str. Şerban-Vodă.

Librării

Staicu N., str. Şerban-Vodă.
Marinescu Banu, str. Şerban-Vodă.
Lazăr Mihail fiu, str. Şerban-Vodă.
Mitu Petrache, str. Şerban-Vodă.
Nicolau Traian, str. Şerban-Vodă.
Marcus David, str. Craiovei.

Lăptării

Stavre Gh., str. D-na Bălaşa.
Vlaicu Nicolae str. Şerban-Vodă.

Legători – Cărţi

Novacovici Tr. str. D-na Bălaşa.

Popescu Ioan, str. Cazărmilor.

Lumânărării

Dogaru Ioan, str. Sf. Vineri.

Păunescu N-lae str. Al. Lahovary.

Popp Gh., str. Al. Lahovary.

Tăchescu Toma, str. Alex. Lahovary

Lemne foc (depozite)

Şerbănescu Gh. str. Sf. Vineri.

Jianu Ion, str. Libertăţei.

Iliescu Neacşu, str. Aleea Solniţaru.

Stavre Gh., str. D-na Bălaşa.

Paleru Gh., str. Viilor.

Manufactură

Constantinescu N-lae, str. Alex. Lahovari.

Păunescu N-lae, str. Alex. Lahovary.

Tăchescu Toma, str. Alex. Lahovary.

Sussu Năstase, str. Alex. Lahovary.

Leibovici Rubin, str. Şe ban-Vodă.

Corbeanu Ioan, str. Şerba Vodă.

Vasiliu Ioan, str. Şerban-

Mateescu Ioan, str. Şerba Vodă.

Stoenescu Th., str. Teiulea

Stoenescu Nae, str. Te leanu.

Antonescu Pavalache, P ţa-Episcopiei.

Mihelştein Mişu, Piaţa-Ep copiei.

Amzulescu M., Piaţa-Ep copiei.

Popescu C-tin, Piaţa-Ep copiei.

Buţănescu Ioan, str. D. Bălaşa.

Voiculescu Vasile, str. Ş ban-Vodă.

Tatu Th., str. Şerban-Vo

Dumitrescu C-tin, str. Ş ban-Vodă.

Mircea Vasile, str. Şerb Vodă.

Ziegler Iancu, str. Şerb Vodă.

Milis Carol, str. Şerban-

Popescu Alex., str. Craio

Wexler A., str. Craio

Oţelescu Th., str. Craio

Popp Gh., str. Al. Lahov

Lewit Iosif, str. Alex. L hovary.

Grümberg Moriţ, str. Ş ban-Vodă.

Rădulescu Stefan, str. Al. Lahovary.

Milac N-lae, str. Serban-V.

Popescu Nae fii, str. Serban-Vodă.

Preda Stefan şi Ilie, str. Al. Lahovary.

Simovici Filip, str. Serban-Vodă.

Cogan Moise, str. Serban-V.

Chinie C-tin, str. T. Vladimirescu.

Constantinescu N. & comp. str. T. Vladimirescu.

Mărunţişuri – Mercerie

Grümberg Moriţ, str. Serban-Vodă.

Boşoagă Marin, Piaţa-Episcopiei.

Gheorghe Ghiţă, Piaţa-Episcopiei.

Blum Rebeca, str. Craiovei.

Blum Sura, str. Craiovei.

Jani Alexandru str. Viilor.

Israelovici Manase, Piaţa-Episcopiei.

Stoleru Lupu, Piaţa-Episcopiei.

Stănculescu N-lae, Piaţa-Episcopiei.

Amzulescu M., Piaţa-Episcopiei.

Zănescu Iorgu, str. Serban-Vodă.

Milis Carol, str. Serban-V.

Dumitrescu C-tin, str. Serban-Vodă.

Bulacu Gh, str. Serban-V.

Grigorescu Ilie, str. Craiovei.

Sussu Năstase. str. Serban-Vodă.

Antonescu Pavalache, Piaţa-Episcopiei.

Zehrer Hiporit, str. Serban-Vodă.

Maşini – unelte agricole şi industriale

Boiadgieff Krum, str. C. A. Rosetty.

Iuga Dumitru, str. Al. Lahovary.

Muşetescu Ioan, str. Al. Lahovary.

„Fierăria Argeş", str. Teiuleanu.

Maşini de cusut

Suc. „Singer" Bourne & comp. Rădulescu Ioan, str. Serban-Vodă.

Mobile (magazine)

Petculescu Vasile, str. Şerban-Vodă.

Lang Iosif, str. Şerban-V.

Weber Adolf, str. Craiovei.

Manicure

Atanasiu Mina, str. Şerban-Vodă.
Diculescu C-tin, str. Şerban-Vodă.
„Lucrătorii Asociaţi", str. Şerban-Vodă.
Rădulescu Ion, str. D-na Bălaşa.
Constantinescu Petre, str. Şerban-Vodă.

Metalurgie (ateliere de turnat).

Nicht Goldwald, str. Gărei.
Schweitzer Adolf, str. I. G. Duca.
Marinescu P. str. Sf. Vineri.

Mezeluri (magazine).

Ştempel Leonard, str. D-na Bălaşa.
Iunker Daniel, str. Craiovei.
Drabian M., str. Craiovei.
Velovici V., str. Şerban-V.
Matoş Cristea, Piaţa-Episcopiei.

Mode — Coroane

Rănoiu Maria, str. Şerban-Vodă.
Simionovici Verona. str. Şerban-Vodă.
Reiner Rozina, str. Şerban-Vodă.
Dumitrescu Irina, str, Şerban-Vodă.

Mori

Moara Progresul (sistematică), conces fraţii Pruhasca Ed., str. Tg.-din-Vale.
„Moara Ţărănească", Diaconeasa Al., str. Craiovei.

Măţărie

Matoş Cristea, str. Tudor Vladimirescu.

Măcelării

Constantin Ion, str. Tudor Vladimirescu.
Schiteanu Ion, str. Băilor.
Scarlat Gh, str. Ţepeş-Vodă.
Matusch Ristea, str. Tudor Vladimirescu.
Hasegan A., str. Craiovei.
Nicolae Nică, str. Matei-Basarab.
Predescu D-tru, str. Negru-Vodă.
Cristea Stan, str. Exerciţiu.
Pătru Ilie, str. Gărei.
Spirea Matei, str. Craiovei.
Predescu Mişu, str. Craiovei.
Popescu Gogu, str. Matei-Basarab.
Martinescu N-lae, str. Sf. Vineri.

Ciobanu D-tru, str. Traian.
Scarlat C-tin, str. Craiovei.
Florescu N., str. T. Vladimirescu.
Costelian Stan, str. Mircea-Vodă.
Nicolau Dumitru, str. Brâncoveanu.
Rădulescu C., str. Craiovei.
Broştescu Florea, str. Exerciţiu.
Tefas Gh., B-dul Cogălniceanu.
Beiu Duţă, str. Tg.-din-Vale.
Costache N. S., Piaţa G-l Cristescu.
Matei Gh., P. G-l Cristescu.
Cristescu I., str. Negru-vodă.
Costache I., str. Viilor.
Panait D-tru, str. Râurilor.

Măsuri de Capacitate

Oţelescu C-tin, Alex. Lahovary.

Măsuri de Cântărit

Nicolescu Iordana, str. Al. Lahovary.

Olării

Badea B., Piaţa-Episcopiei.
Ciobotea Ion, Piaţa Episcopiei.
Florescu Ion, Piaţa Episcopiei.
Petrescu St., Piaţa Episcopiei.
Mincă Mariţa, str. Tg.-din-Vale.
Mircea Gh. fiu, str, Tg.-din-Vale.
Rădulescu M., str. Tg.-din-Vale.
Stănescu Aurica, str. Tg.-din-Vale.
Stavre Ion, str. D-na Bălaşa.
Apati Ion zis Spânu, str. Viilor.

Pălării (magazine)

Baruch B., str. Şerban-V.
Ciucu N-lae, str, Şerban-V.
Iliescu Ilie, str. Şerban-V.
Marinescu Ion, str. Şerban-Vodă.
Popescu Nae fiu, str. Şerban-Vodă.

Perii (fabrici)

Hechter Avram, str. Craiovei.
Hechter Leopold, str. Al. Lahovary.

Pielării

Dumitriu Ionel str. Al. Lahovary.
Elucian H., str. Craiovei.
Damianoff N., str. „
Chivici Filip, str. „

Peligrad O., str. Teiuleanu.
Pielăria „Tigru" Constantin M., str. Şerban-Vodă.
Peligrad N-lae, str. Teiuleanu.

Parfumerii

„Elefant", str. Şerban-Vodă.
Delighioz Al., str. Şerban-V.
Zingher Ana, str. Şerban-V.
Zănescu Iorgu, str. Şerban-Vodă.

Pază societate

„Paza de Noapte", filiala Piteşti str. D-na Bălaşa.

Perii şi Bidinele (mag.)

Blücher Paul, str. Şerbar-V.
Constantinescu Al.. str. D-na Bălaşa.
Vasilescu Vasile, str. Teiuleanu.

Pompe Funebre

Soc. „Ajutorul", str. Smeurei.
Soc. „Eternitatea", str. Smeurei.

Plăpumari

Başcoveanu P., str. Şerban-Vodă.

Atansiu N-lae, str. Griviţei.
Enăchescu St., str. Craiovei.
Vasilescu Traian, str. Viilor.
Nicolescu Ion, str. Al. Lahovary.

Pescării

Cristescu C-tin, Hala Peşte (Piaţa Episcopiei).
Dumitrescu Ion, Piaţa-Episcopiei.
Dumitrescu Stelian, Piaţa-Episcopiei.
Vasilescu Ion, Piaţa-Episcopiei.
Georgescu Stan, Piaţa Episcopiei.
Georgescu Steliau, Piaţa E-piscopiei.
Vasilescu Spirea, Piaţa-E-piscopiei.
Vasilescu Mişu, Piaţa-Episcopiei.
Vasilescu Vasile, str. Teiuleanu.
Iacobescu I., str. D-na Bălaşa.

Pictori de Biserică

Belizarie Gh., str. Eliade-Rădulescu.

Pictori de firme

„Arta", str. Şerban-Vodă.
Einingher I., str. Şerban-V.

Precupeţi

Ciobotea Ion zis Miron, Cim. Sf. Gheorghe.
Constantinescu P., str. Viilor.
Eremia D-tru, str. Libertăţii.
Florică N-lae, str. Viilor.
Manolescu N-lae, Piaţa-E-piscopiei.
Badea B., Piaţa-Episcopiei.
Badea Oprea, str. Dna Bălaşa.
Stavre Ion, str. D-na Bălaşa.
Dinescu Ion, str. Primăverei.
Florescu Ion, Piaţa-Episcopiei (hală).
Popa D-tru, str. Tg.-din-Vale.
Marinescu Năstase, str. Craiovei.
Niţoi Vasile, Piaţa-Episcopiei.
Petrescu Ştefan, Piaţa-Episcopiei (hală).
Rizea Anton, str. Negru-V.
Stăncescu Vasile, str. Tg.-din-Vale.
Ţane Gh., Piaţa-Episcopiei.
Toroipan Ion, Piaţa-Episcopiei.
Popp Gh., str. Costache-N.

Rame

Novacovici Traian, str. D-na Bălaşa.

Popescu Ioan, str. Cazărmilor.
Bocu Petre, str. Craiovei.
Lăzărescu Ion, str. Sf. Vineri.
Matei Nicolae, str. Şerban-Vodă.

Restaurante

„Splendid", Galaction Căbuz, str. D-na Bălaşa.
„Tic-Tac", Velişcu— Marcu str. Şerban-Vodă.
„Elisèe" Alexiu Gh.. str. D-na Bălaşa.
„Berbec", Ioan Popescu-Berbec, Piaţa Episcopiei.
Gh. Lăzărescu fiu, Piaţa-E-piscopiei.
„Vârful cu Dor", Piaţa-Episcopiei.
Ispas D-tru, str. Craiovei.
„Astoria", Hristu Tefas, str. Gărei.
Mayer I., str. Şerban-Vodă.
Pralea Vasile, str. Şerban-V.
Ţuluca Ion, str. Serban-V.
Restaurantul Gărei, Gara-Piteşti.

Rotării

Bereş Vasile, st. Sf. Vineri.
Curko Paul, str. Negru-Vodă
Popescu Eugen, str. Viilor.
Mihail Stefan, str. "

Rahat bonboane (fabrici)

Ionescu Ilie, str. Şerban-V.

Ştofe (Magazine)

Popescu C-tin, str. Serban-Vodă.
Petculescu Vasile, str. Serban-Vodă.
Vasiliu Ioan, str. Serban-V.
Mateescu Ioan, str. Serban-Vodă.
Marinescu Gh., str. Serban-Vodă.
Ziegler Iancu, str. Şerban-Vodă.
Leibovici Rubin, str. Serban-Vodă.
Milis Carol, str. Serban-V.

Samsari

Dumitrescu Gh., str. I. G. Duca.
Simionescu Tănase, str. Negru-Vodă.

Sare (depozite)

Depozitul pentru vânzarea sărei, Federala „Argeş" str. Craiovei.

Săpun (fabrici)

„Gloria", str. Tg.-din-Vale.

Strungării

Alois Victor, str. Sf. Vineri.

Scluptori în piatră

Arganini Stefan, str. Tg.-din-Vale.
Kageorghis Iani, str. Brâncoveanu.
Kageorghis N-lae, str. Tg.-din-Vale.

Sticlării şi porţelanuri

Weber Adolf fiu str. Craiovei.
Staicu Ion, str. Serban-Vodă.
Solomon Haim fii, str. Craiovei.
„Simon" Şmilovici A, str. D-na Bălaşa.

Sobe Teracotă

Manea Gh., str. Lascăr-Catargiu.

Simigerii

Costea A., str. Sf. Vineri.
Grigorescu Gh., str. Craiovei.
Dumitru Constanţa, str. Viilor.
Mustea D-tru, str. Negru-Vodă.

Naumcea Ion fii, str. Sf. Vineri.
Simigiu Vasile, str. Craiovei.

Tapiţerii mobile

Başcoveanu P., str. Şerban-Vodă.
Ciobotea Stefan, zis Th. Stefănescu, str. Băilor.
Goldştein Isidor, str. Serban-Bodă.

Tapiţerii de trăsuri

Viespescu Dumitru, str. Serban-Vodă.

Tricotage (ateliere)

Popa C-tin, str. Sf. Vineri.

Tăbăcării (fabrici)

Atanasiu N-lae, str. Sf. Vineri.
Şteflea N-lae, str. Sf, Vineri.
Uivary Alex., str. Râurilor.
Petrescu C-tin, Găvana-Argeş.
Dumitrescu C-tin, Găvana

Tipografii

„Artistica", Mitu Petrache, str. Serban-Vodă.
„Liga Poporului", Iotta Ion, str. D-na Bălaşa.
„Progresul", Rădulescu H., str. Serban-Vodă.
„Română", Voiculescu Şt., str. Serban-Vodă.
„Transilvania", Schreier Iosif, str. Serban-Vodă.

Tinichigerii

Florescu Gh., str. Craiovei.
Oţelescu C-tin, str. Al. Lahovary.
Opitz Ioan, str. Sf. Vineri.
Scarlat N-lae, str. Craiovei.
Dinu Marin, str. Primăverei.
Diaconescu Traian, str. Gărei.
Ciuraru N., str. Craiovei.

Tuburi (fabrici)

Arganini Ştefan. B-dul Elisabeta.
Popescu Gh., B-dul Elisabeta.

Tâmplării (mecanice)

Hoffer A., str. Brătianu.
Satler H. fii, str. Brătianu.
Popescu Ioan, str. Sf. Vineri.
Venzon Wilhelm, str. Sf. Vineri.
Teliţă Vasile, str. Gărei.
Mârscoci Franţ, str. Viilor.

Tâmplării

Constantinescu C., str. Serban-Vodă.
Ignaţiu Al. Stoica, str. Aleea Solniţaru.
Dumitrescu Marin, Vasile-Lupu.
Toteanu Aurel, str. Serban-Vodă.
Leiss Th., str. Craiovei.
Gâdoiu Ion, „ „
Leu fraţii, str. Sf. Vineri.
Popescu Ion, str. Cim. Sf. Gheorghe.
Crivoi Solomon, str. Şerban-Vodă.
Tatomirescu Traian, str. Sf. Vineri.

Ţesătorii (fabrici)

„Tesătoria Română„ S. A., str. T. Vladimirescu.
„Ţesătoria Găvana" S. A., Găvana-Argeş.

Umbrele (reparat)

Aldea Maria, str. Plevna.

Uzine

Uzina Electrică S. A.,—Biroul str. D-na Bălaşa — Uzina—B-dul Elisabeta.
Uzina de Apă, comuna Mărăcineni-Muşcel.

Vopselării

Blucher Paul, str. Serban-V.
Constantinescu Alex., str. D-na Bălaşa.
Delighioz Alex., str. Serban-Vodă.
Vasilescu Vasile, str. Teiuleanu.
Minceff Dobre, str. Al. Lahovary.
Iorgulescu Ef., str. Serban-Vodă.

Vulcanizare (ateliere)

Olteanu Simeon, str. D-na Bălaşa.

Var (depozite)

Tuţă Florian, str. Teiuleanu.
Tuţă Gh. Ion, str. Tg.-din-Vale.
Florea Nae, str. Viilor.
Stanciu Păunica, str. Viilor.
Märgescu N-lae, str. Serban-Vodă.

Zugravi (patroni)

Diaconescu Petre, str. Vasile Lupu.
Vişoescu Gh. fiu, str. Serban-Vodă.
Vişoescu Gh., str. Smeurei.
Tomescu N-lae, str. Ceaprazar.

Copic Ioan, str. Ceaprazar.
Sturza D-tru, str. Serban-Vodă.

Zahăr (depozite)

Leibovici M., str. Pr. Carol.
„Comerţul Zahărului", Steriade—Diaconeasa Alex., str. Al. Lahovary.

Ziare

„Presa", organ independent săptămânal, str. Babic.
„Cuvântul Argeşului", bilunar de luptă naţională, str. D-na Bălaşa, 45.
„Drum Drept", organ politic al org. Naţional-Creştine din Argeş, apare lunar.
„Avântul Argeşului", organ politic bilunar, B-dul Ferdinand 2.
Buletinul Camerei de Comerţ şi Industrie, apare lunar, str. Brătianu.
„Trivalea", revistă lunară şcolară a Liceului Brătianu.
„Păstorul Ortodox", revista preoţilor din Eparhia Argeşului, str. D-na Bălaşa.
„Viitorul Argeşului", organ liberal apare lunar, str. D-na Bălaşa.
„Talpa Ţării", organ politic N.-Ţărănist, apare lunar.

Fabrica de Tăbăcărie

Costică I. Dumitrescu

Găvana Piteşti

Lucrează talpă, crupoane, talpă de asbest, tovale blanculeţe, colori natur schanteuri, blancuri pentru hamuri şi altele

Preţuri reduse

Abonaţii la telefon din Piteşti şi jud. Argeş

	Nr. telefon.
Ad-ţia Financiară	90.
„ Constatare	8.
Abatorul Comunal,	97.
Banca „Albina",	31.
„ Naţională,	27.
„ Piteşti,	93.
„ Populară.	95.
Bărbulescu Ilie,	118.
Biroul Soc. Electrice,	75.
Budişteanu D-tru Ing. com. Budeasa,	53.
Bazinul Apă,	98.
Bănescu H. avocat,	63.
„Calul Bălan",	36.
Camera Agricolă,	2.
„ Comerţ,	14.
Caraside N.,	35.
Cercul Recrutare,	50.
C-tinescu Colţatu,	25.
Constantinescu Nicu,	25.
Casa de Asigurare,	46.
Czuduovski I.,	42.
Comanda Sergenţi,	80.
Călugăru I., com. I. G. Duca,	106.
Dealul Topologului,	23.
Diaconescu Al.,	74.
Direcţia 6 Silvică,	13.
„Distribuţia" Petrol,	38.
Divizia III-a inf.,	69.

	Nr. telefon.
Dumitrescu Stelian,	78.
Dumitrescu Titu, fabrică de tăbăcărie, Găvana,	70.
Depozit R. M. S.,	116.
Dumitrescu T., comerc.,	120.
Deaconeasa Alex.,	68.
Erbaşu Ion, doctor,	66.
Ene Marin, „Petrol",	26.
Fab. Textilă Găvana,	52.
„ Ţesătoria Română,	7.
Federala Băncilor Populare „Argeş",	10.
Ferma Statului Florica.	72.
Feinstein Iancu,	107.
Feinştein-Fintea, doctor,	109.
Ghinescu Ion, avocat,	9.
Iuneş Gh. industriaş,	79.
Iliescu N., farmacist,	15.
Iov Gh., inventator,	55.
Ionescu Eftimie, com.,	102.
Iuga Dumitru, comerc.,	85.
Leg. jandarmi Argeş,	40.
Laboratorul Igienă,	71.
Leibovici M., dep. zahăr,	111.
Liceul Brătianu,	91.
„ Fete,	58.
Mann Felix,	49.
Manea Gh. industriaş,	83.
Manutanţa Militară,	32.
Marinescu C-tin, doctor,	22.

	Nr. telefon.
Marinescu Ion, comerc.,	12.
Michelştein Mişu,	21.
Moara Progresul,	17.
Muşătescu Eft., contab.,	114.
Muşetescu Ion, comerc.,	20.
Nelepcu Gh. doctor,	34.
Nicht Goldwald,	16.
„Nova" Petrol,	29.
Ocol Silvic Trivale,	66.
Oficiul Plasare,	3.
Oficiul P. T. T.,	47.
Parchetul Trib. Argeş,	89.
Percepţia circ. I-a,	86.
Petrescu C-tin, Industriaş, Găvana,	48.
Poliţia Oraşului,	84.
Pompierii,	87.
Popescu M., deputat,	30.
Prefectura Judeţului,	45.
cabinetul Prefectului,	19.
Primăria Oraşului,	62.
Pristăvescu Gh., doctor,	18.
Purcăreanu I. av.,	88.
Purcăreanu Victor,	77.
Purcăreanu Vasile,	11.
Popescu Nae, ind.,	4.
Petrescu Silvestru, farm.,	92.
Popescu C-tin, avocat,	103.
Pispiris Ştefan,	104.
Restaurantul Gărei,	44
Rampa Podgorenilor,	33.
Reg. I Vânători	6.
Săvulescu Ion, comerc.,	39.
Şcoala Comercială,	76.
„ Normală fete,	59.
„ Profesională fete,	36.
Serbănescu Gogu,	5.

	Nr. telefon.
Serviciul Apelor,	57.
Simian Ioan ing.,	43
Soc. An. Telefoane.	110.
Spitalul Brătianu,	96.
Stănescu Ion Valea-M.,	28.
Staţia C. F. R.,	101.
Steriade Alex. comerc.,	73.
Stoia Ioniţă, cerialist.,	41.
Sufleris I. D. cerialist.,	54.
Schweitzer A., ind.,	105.
Stoianovici S., colector,	109.
Simionescu Th. avocat,	111.
Serviciul Sanitar al Jud.	65.
Thefas Hristu, comerc.,	94.
Vâlsănescu Vasile, av.,	64.

Curtea - de - Argeş

	Nr. telefon.
Bălănescu Gh.,	16.
Centru Exp. C. A. P. S.,	14.
Constantinescu Colţatu,	5.
Casa de Asigurare.	3.
Episcopia Argeş,	10.
Florescu C.,	15.
Florescu Ion,	8.
Palatul Regal,	9.
Percepţia II-a fisc.,	6.
Poliţia Oraşului,	13.
Primăria Oraşului,	12,
Reg. Obuzere Munte,	1.
Seminarul Negru-Vodă,	19.
Simion Gh.,	18.
Stănescu Gh.-Bulacu,	7.

Târgurile anuale de mărfuri din jud. Argeş

Locul unde se ţine	Data când se ţine
Curtea-de-Argeş	15 August şi 26 Octombrie
Recea	27 Iulie—6 August—26 Oct. 8 şi 21 Noembrie şi 6 Decembrie
Berislăveşti	6 Decembrie
Jiblea	8 Sept. şi 26 Octombrie
Isvorul-de-Sus	21 Mai şi 8 Septembrie
Ioneşti	29 Iunie
Poenari	Duminica Rusaliilor şi 6 August.
Humele	9 Martie — 24 Iunie şi 29 August
Titeşti	20 Iulie
Bascovele-Grajduri	24 Iunie şi 14 Octombrie
Colţu	25 Martie, Duminica tuturor sfinţilor şi 14 Septembrie
Corbeni	24 Februarie—21 Mai—24 Iunie şi 6 August
Săpunari	Duminica Tomii şi Vinerea Mare
Tutana	29—30 Iunie; 12—13 Sept.
Uda-de-Sus	1—16 August
Tigveni	21—24 Febr.; 7—9 Martie şi 25—27 Martie
Stolnici	Floriile şi 14 Septembrie

LA „MIELUL DE AUR"
IORGU G. ZĂNESCU
Succesorul Firmei
COSTICĂ M. ZĂNESCU
— PITEŞTI —
STRADA ŞERBAN VODĂ Nr. 5

PARFUMERIE, GALANTERIE, LENGERIE, INSTRUMENTE MUZICALE.

DEPOZITUL FABRICEI DE CIORAPI
„A D Y"
Vizitaţi-ne spre a vă convinge.

CITIŢI şi răspândiţi ZIARUL
„PRESA"
organ săptămânal independent pentru apărarea intereselor argeşene.
Director: VLAD FURTUNĂ
Cel mai vechi şi informat ziar din localitate.
Serviciul special de Reportaj. PUBLICITATE EFICACE CU CEL MAI REDUS TARIF.
TIRAJ SĂPTĂMÂNAL 2000 EXEMPLARE.
ABONAMENTUL ANUAL 200 LEI.

Toată ţara Românească preferă lozurile
- Marei Colecturi -
GHEORGHE M. STANOIU
BUCUREŞTI
Reprezentant Autorizat pentru
Piteşti şi Judeţul Argeş
Spirea V. Stoianovici
Str. Şerban-Vodă, 58 - Piteşti

Vizitaţi cu încredere —
Vechiul magazin de coloniale, delicatese şi băuturi spirtoase.
Vasile Velescu
Str. Serban-Vodă 47- Piteşti
Totdeauna bine asortat cu Coloniale, Delicatese, Brânzeturi indigene şi străine, etc. Făină de Botoşani, Mezeluri zilnic proaspete dela cele — mai renumite case din ţară. -
Vinuri neîntrecute din viile Mitrofani şi Valea Călugărească dela 90 - 160 Dal.
- Serviciul conştiincios — Preţuri modeste —

Magazinul „La Hora Ţărănească"
Mişu Michelştein
Piaţa Episcopiei (Piteşti)
Are în permanenţă în depozit un asortiment complect cu articole de Manufactură, Marchidănie, Bumbăcărie
— Articole D. M. C. etc. —
Vinde cu preţuri reduse — Vânzare
:—: En-gros — En-detail :— :

HUGO MRAZEC
Arendaşul intreprinderilor
Moara Progresul
— ŞI —
Brutăria Populară din Piteşti
- PITEŞTI -
Moară sistematică pentru grâu cu toate produsele ei-Moară pentru porumb
— Fabrică de pâine şi franzelărie —

:-:-: VIZITAȚI :-:-:
RESTAURANTUL ȘI BERARIA
IOAN POPESCU-BERBEC
:—: PITEȘTI—Piața Episcopiei :—:
— Local Familiar —
Renumita și delicioasa Bere „Bragadiru"
— Grătar special. Zilnic pescărie —
Desfacere permanentă de vinuri și băuturi spirtoase din podgoriile proprii
Serviciul special pentru banchete

Mihalache Ionescu -- Ștefan Steriade
S-sor TOMA TACHESCU
PITEȘTI - str. Alex. Lahovary Nr. 2
MAGAZIN DE ÎNCREDERE
Bumbace Englezești tot sortul
Articole D. M. C.
Pânzeturi, Coloniale și Lumânărie

Tipografie, Legătorie, Încadrări de rame și cartonaje
TRAIAN NOVACOVICI
PITESTI — Str. D-na Bălașa 37
— — — — Casă fondată în 1852 — — — —
S-sor lui Petre și Rovin Novacovici

Intreprinderi Technice, Construcțiuni
Fabrica de produse ceramice
Sobe de Faianță, etc.
GH. MANEA
Str. Viilor 33 și Lascăr Catargiu 71
— PITEȘTI --
Telefon 83
BIUROU TECHNIC
- ZORILOR, 1, BUCUREȘTI --

„LA CAFEA REGALA"
L. Apraham & B. Antrassian
Strada D-na Bălașa Nr. 15 — Pitești
După masă bună o cafea bună — — —
— — — deci beți numai Cafea Regală

Pentru doamne

Pulovere de lână cele mai noi, combinizoane şi — chiloţi de charmeusse prima calitate —

Pentru domni

Costume pentru sky, pulovere de sport şi fulare — de lână extra fine —

Pentru copii

Jakete, pulovere şi costume pluşate prima calitate — cu preţurile cele mai eftine —

Un asortiment complect de ciorapi lână şi mătase

NUMAI LA

„hercules"

Piteşti, – Str. Şerban-Vodă, 37

ED. PROCHASKA FII

S. P. A. Pentru Industria Morăritului

DIN TIMIŞOARA

– SUCURSALA PITEŞTI –

Str. Târgul-din-Vale – Piteşti

(MOARA PROGRESUL)

Vizitaţi :-:-:

CROITORIA ŞI CEAPRAZERIA

STAN CIUREA

Strada Şerban-Vodă – Piteşti

Complect asortat cu ştofe pentru haine, pardesiuri şi paltoane din cele mai — — renumite case — —

ATELIER SPEÇIAL PENTRU

CEAPRAZARIE

Croială ireproşabilă cu preţuri modeste

Magazinul cu Vopselărie

„LA COROANA"

Al. B. Constantinescu

— PITEŞTI —

Strada Principele Carol Nr. 2

Asortat în permanenţă cu tot felul de vopsele şi uleiuri, lacuri pentru mobile, emailuri, lacuri pentru trăsuri, lacuri pentru duşumele „Durax". Depozit de humă şi ghips.

— Serviciul foarte conştiincios. —

„Dacia România"
Soc. Anonimă Română de Asigurări Generale
Capital, Rezerve şi Garanţii, Lei 400 084.306

Bucureşti 1, Strada Vilson 2
Reprezentant General p. Piteşti şi jud. Argeş
Simion F. Bunescu
Strada Şerban Vodă Nr. 58
Piteşti

DOCTOR
GH. NELEPCU
Medic primar chirurg al spitalului Brătianu
Piteşti
CONSULTAŢIUNI:
8—10 a. m.
3—5 p. m.

DOCTOR
Nicu Bărbuleanu
Medic de spital
Strada Serban Vodă
Piteşti
CONSULTAŢIUNI:
9—11 a. m.
3—5 p. m.

Oboarele şi Târgurile de vite din jud. Argeş

Oborul săptămânal de vite din Piteşti, se ţine Sâmbăta. Târgul săptămânal de vite din Curtea-de-Argeş, se ţine Joia. Târgul săptămânal de vite din com. Recea, Argeş, se ţine Marţi. Târgul săptămânal de vite din com. Stolnici, Argeş, se ţine Luni. Târgul anual de vite din Curtea de Argeş, se ţine la 15 Aug. şi 26 Oct. Târgul anual de vite din com. Recea, Argeş, se ţine la 6 Aug. şi 26 Oct. Târgul anual de vite din com. Ioneşti, Argeş, se ţine la 29 Iunie. Târgul anual de vite din com. Humele, Argeş, se ţine la 5—6 Martie şi 20—21 Iunie. Târgul anual de vite din com Titeşti, Argeş, se ţine la 23 Aprilie, 20 Iulie şi 8 Noembrie. Târgul anual de vite din com. Tutana, Argeş, se ţine la 29—30 Iunie şi 12—13 Septembrie. Târgul anual de vite din com. Uda de Sus, Argeş, se ţine la 1—16 August. Târgul anual de vite din com. Tigveni, Argeş, se ţine la 22—24 Februarie, 7—9 Martie şi 25—27 Martie. Târgul anual de vite din com. Stolnici, Argeş, se ţine în zilele de Florii şi la 14 Septembrie.

Camera de Comerţ şi Industrie din Piteşti

Camera de Comerţ şi de Industrie din Piteşti, a luat fiinţă în luna Iunie, anul 1887, în baza legii asupra Camerelor de Comerţ şi Industrie din 10 Maiu 1886, sub denumirea de *„Camera de Comerţ şi Industrie circ. II-a Piteşti,"* cuprinzând judeţele: Argeş, Muşcel, Olt şi Teleorman.

Adresa ministerului de Agricultură, Industrie şi Statistica Nr. 27949 din 1887, arată precis judeţele cari fac parte din circ. II-a Piteşti

Dela 1 Ianuarie 1926, în baza legii pentru reorganizarea Camerelor de Comerţ şi de Industrie din 12 Maiu 1925, Judeţul Teleorman s'a despărţit de circ. Camerei de Comerţ şi de Industrie aparte cu reşedinţa la Turnu Măgurele.

Deasemenea în anul 1927 s'a despărţit şi Judeţul Olt, creindu-şi Cameră de Comerţ şi Industrie aparte cu reşedinţa la Slatina.

Dela 1927 până în prezent, Camera de Comerţ şi Industrie din Piteşti a rămas cu circumscripţia sa formată din Judeţele Argeş şi Muşcel.

Pe baza legii Camerelor de Comerţ şi de Industrie din 30 Aprilie 1934, a fost transformată în secţiune, aparţinând de Camera de Comerţ şi de Industrie din Bucureşti.

In cursul existenţei sale şi mai ales în ultimii 10 ani, Camera de Comerţ şi Industrie din Piteşti, a efectuat următoarele realizări mai importante:

In anul 1925, a cumpărat localul propriu în care funcţionează, situat în Piteşti, str. Brătianu, Nr. 45, cu suma de 2.500.000 lei, iar vechiul local al său din Piteşti, Bulevardul Elisasabeta Doamna Nr. 7, a fost pus la dispoziţia ministerului Instrucţiunii Publice, pentru funcţionarea Şcoalei Elementare de Comerţ din Piteşti.

In anul 1927, a construit localul pentru Şcoala Superioară de Comerţ din Piteşti, lângă localul Şcoalei Elementare de Comerţ, în valoare de lei 2.182.646.

In anul 1929, a construit localul unde funcţionează biuroul oborului de cereale din Piteşti. In acest local a fost instalată şi o basculă pentru orice fel de cântăriri, care se administrează în mod oficial de cameră.

Acest local împreună cu bascula a costat suma de 251.313 lei.

RADU EF. IONESCU
Preşedinte al Camerei de Comerţ şi Industrie

Tot în anul 1929, Camera a cumpărat terenul pentru clădirea localului Şcoalelor Comerciale din oraşul Câmpulung, Muşcel, în valoare de 1.043.000, şi a contribuit în acelaş timp la construcţia localului acestor şcoli cu suma de 1.998.919 lei.

In anii 1925 — 1933, inclusiv, Camera a subvenţionat şi ajutorat Academiile Comerciale din Bucureşti şi Cluj, Şcolile de Comerţ, de Meserii, Industriale de ucenici, etc., cum şi elevi de şcolile

de comerţ şi foşti comercianţi bătrâni şi infirmi, din circumscripţia sa, lipsiţi de mijloace materiale, cu o sumă totală de 2.650.000 lei, din care numai Academiei de Inalte Studii Comerciale şi Industriale din Bucureşti, i s'a acordat 831.000 lei. Tot odată Camera a creiat un fond pentru Casa de Ajutor a Comercianţilor, ce urmează să se înfiinţeze, în sume de 80.000 lei în efecte publice, valoare nominală.

Din punct de vedere gospodăresc, Camera de Comerţ şi de Industrie din Piteşti, administrează:

1) *Oficiul Registrului Comerţului pentru judeţele Argeş şi Muşcel,* unde se înscriu firmele comercianţilor şi industriaşilor din aceste judeţe.

2) *Biuroul din Câmpulung, Muşcel,* cu atribuţiunea de a primi toate cererile şi a distribui toate avizele şi actele ce eliberează Camera petiţionarilor ce au domiciliul în partea de nord a judeţului Muşcel, în scopul de a evita deplasarea acestor petiţionari până la Piteşti, unde este reşedinţa Camerei.

3) *Oborul de cereale din Piteşti,* unde se pot tranzacţiona tot felul de cereale şi furaje, şi care funcţionează săptămânal Vinerea şi Sâmbăta;

4) *Oficiul public de Cântărire Nr. 1 Piteşti,* instalat în localul oborului de cereale din Piteşti, unde se pot efectua în mod oficial tot felul de cântăriri. Acest oficiu funcţionează zilnic.

5) *Oborul de vite din Piteşti,* unde se tranzacţionează tot felul de animale domestice, şi care funcţionează săptămânal Sâmbăta.

6) *Oborul de cereale din com. Costeşti, Argeş,* unde se pot tranzacţiona tot felul de cereale. Acest obor funcţionează zilnic.

Numărul firmelor înmatriculate la oficiul registrului comerţului din Judeţele Argeş şi Muşcel, ce funcţionează pe lângă Camera de Comerţ şi de Industrie din Piteşti până la finele anului 1935.

Judeţul Argeş:

2121 firme individuale;
247 firme sociale;
15 firme în registrul de societăţi bancare.

Judeţul Muşcel:

1508 firme individuale;
187 firme sociale;
14 firme în registrul de societăţi bancare.

ALEXANRU DIACONEASA

COLONIALE ŞI CERIALE

Proprietarul morii şi brutăriei sistematice

„VIAŢA"

Strada CRAIOVEI Nr. 117--119

PITEŞTI

TELEFON Nr. 74

TABLOU

d e

Comunele rurale din judeţul Argeş, cu numărul statistic al populaţiei, repartizate pe şase plăşi.

PLASA ARGEŞ

cu reşedinţa în comuna urbană nereşedinţă Curtea-de-Argeş.

Albeşti, 3285	locuitori	Măniceşti, 802	locuitori
Arefu, 1573	„	Muşeteşti, 1900	„
Băiculeşti, 1387	„	Oeşti, 1152	„
Bârseşti, 1367	„	Poenari, 1972	„
Brădetu, 825	„	Rudeni, 755	„
Brătieni, 1127	„	Sălătrucu, 1191	„
Brăteşti, 953	„	Stroeşti, 1509	„
Cărpeniş, 1032	„	Suici, 2082	„
Cepari, 1751	„	Tigveni, 1499	„
Cerbureni, 1131	„	Topliţa, 1350	„
Cicăneşti, 1790	„	Tutana, 2736	„
Ciofrângeni, 3497	„	Urlueşti, 910	„
Corbeni, 3717	„	Valea-Danului, 1587	„
Costeşti-Vâlsan, 1179	„	Val.-lui-Enache, 1358	„
Galeşu, 1350	„	Valea-Iaşului, 1173	„
Giurgiuveni, 648	„	Valea-Babii, 899	„
Goleşti, 991	„	Vâlsăneşti, 1117	„
Mălureni, 2408	„	Verneşti, 1105	„
		C.-de-Argeş, 7187	„

PLASA CUCA

cu reşedinţa în comuna rurală Cuca.

Bascov.-Grajduri, 2227	loc.	Cotmeana, 842	„
Bălceşti, 1397	locuitori	Corbi, 1290	„
Bârsoiu, 1630	„	Cuca, 1331	„
Ciomăgeşti, 845	„	Ciuteşti, 956	„

Dănicei, 1996	locuitori	Olanu, 2499	locuitori
Deduleşti, 2284	„	Săpunari, 942	„
Drăguţeşti, 674	„	Scheiu, 1023	„
Galicea, 2629	„	Stoiceni 2260	„
Geamăna-Băloiu, 1103	„	Stoileşti, 1291	„
Isbăşeşti, 908	„	Uda-de-Jos, 1588	„
Lăunele-de-Jos, 1424	„	Uda-de-Sus, 1311	„
Lăunele-de-Sus, 1251	„	Urşi, 1441	„
Măcăi, 771	„	Vitomireşti - Trepteni, 2229	locuitori
Milcoiu, 849	„		

PLASA DÂMBOVNIC

cu reşedinţa în comuna Rociu.

Bârlogu, 1937	locuitori	Mozacu, 652	locuitori
Căteasca, 1123	„	Negraşi, 1846	„
Cerşani, 1788	„	Oaria, 3965	„
Cireşu, 1476	„	Răteşti, 1915	„
Ciupa, 870	„	Rociu, 1264	„
Ciupa-Mavrodol, 470	„	Slobozia-de-Jos, 2033	„
Furdueşti, 657	„	Slobozia-de-Sus, 1752	„
Gliganu-de-Jos, 743	„	Suseni, 1475	„
Gliganu-de-Sus, 1417	„	Şerbăneşti, 1563	„
Gruiu, 1063	„	Teiu-din-Deal, 792	„
Leşile, 447	„	Teiu-din-Vale, 2003	„
Mozăceni, 4344	„	Ţuţuleşti, 2577	„

PLASA OLTUL

cu reşedinţa în comuna rurală Jiblea.

Bercioiu, 1637	locuitori	Budeşti, 729	locuitori
Barza, 977	„	Câineni 759	„
Berislăveşti, 1686	„	Cremenari, 823	„
Bleici, 1269	„	Dăeşti, 1625	„
Blidari, 929	„	Dăngeşti, 508	„
Boişoara, 1781	„	Fedeleşoiu, 787	„
Bratia, 1129	„	Goranu, 1701	„
Bumbueşti, 1034	„	Grebleşti, 1093	„

Jiblea, 1904 locuitori
Perişani, 2337 „
Racoviţa, 1240 „
Rădăcineşti, 784 „
Runcu, 1233 „

Sălătrucel. 1038 locuitori
Serbăneşti-Păteşti, 681 loc.
Titeşti, 1675 locuitori
Sâmnicu, 681 „

PLASA PITEŞTI

cu reşedinţa în comuna urbană Piteşti, are 28110 locuitori.

Albota, 1728 locuitori
Bascov, 1532 „
Băbana, 1273 „
Bărbăteşti, 1113 „
Borleşti, 961 „
Bradu-de-Sus, 1405 „
Bradu-de-Jos, 1725 „
Budeasa, 1129 „
Buneşti, 1775 „
Cerbu, 828 „
Cocu, 1497 „
Crucişoara, 610 „
Dobrogostea, 1079 „
Drăganu, 2878 „
Găleşeşti, 842 „
Găvana, 1690 „
Geamăna 1124 „
Groşi, 869 „
Hinţeşti, 1899 „

Mareşu, 1419 locuitori
Săpata-de-Jos, 1674 „
Săpata-de-Sus, 1648 „
Merişani, 895 „
Moşoaia, 2290 „
Păduroiu, 1892 „
Poiana-Lacului, 1651 „
Prundu, 1155 „
Richiţelele-de-Jos, 1048 loc.
Richiţelele-de-Sus, 1086 loc.
Sămara, 2081 locuitori
Slătioarele, 1680 „
Smeura, 957 „
Valea-Mărului, 1200 „
Valea-Ursului, 1307 „
Vâlcelele, 1673 „
Zărneşti, 1751 „
Dealul-Bradului, 940 „

PLASA TELEORMAN

cu reşedinţa în comuna rurală Costeşti.

Bàseni, 1518 locuitori
Broşteni, 2032 „
Buzoeşti, 1860 „
Ciobani, 725 „
Cochineşti 1146 „
Colţu, 810 „

Cornăţelu, 1157 locuitori
Costeşti, 2658 „
Deagurile, 2157 „
Fâlfani, 2261 „
Găujani, 1351 „
Hârseşti, 3512 „

Humele, 1428 locuitori
Ioneşti, 1423 „
Isvoru-de-Jos, 868 „
Isvoru-de-Sus, 2257 „
Lăngeşti, 714 „
Lunca-Corbului, 1076 „
Martalogi, 714 „
Pădureţi, 2632 „
Pârvu-Roşu, 891 „
Podu-Broşteni, 1098 „

Recea, 2554 locuitori
Satu-Nou, 583 „
Mârghia-de-Jos, 651 „
Mârghia-de-Sus, 810 „
Silişteni, 806 „
Stârci, 567 „
Stolnici, 2489 „
Serboeni, 1480 „
Ungheni, 2050 „
Vulpeşti, 1252 „

TABLOU

de

Numele şi pronumele primarilor din comunele judeţului Argeş

PLASA ARGEŞ

Albeşti, Ion Arion
Arefu, Gh. Diaconescu
Băiculeşti, Ion N. Rădulescu
Bârseşti, Gh. D. Lăzărescu
Brădet, Ion St. Niţulescu
Brăteşti, Gh. Diaconescu,
Brătieni, Ion I. Bănică
Cârpiniş, Ion M. Preda
Cepari, Dumitru D. Croitoru
Cerbureni, Andrei Florea
Cicăneşti, Ion Pulpă
Ciofrângeni N. Pr. Frujină
Corbeni, Vasile D. Flocea
Costeşti-Vâls. Gh. Vişoescu
Galeşu, Ion I. Ionescu,
Giurgiuveni, Şt. Gh.M. Soare
Goleşti, Gh. I. Stroe
Mălureni, D-trescu I. Enache

Măniceşti, Stan I. Harcea
Muşeteşti, Alexe I. Simion
Oeşti, Ion N. N. Pristavu
Poenari Petre N. Stângescu
Rudeni, Ion St. Rudeanu
Sălătrucu, Nae Ionescu
Stroeşti, Florea I. Donescu
Şuici, Ilie Ilie Ion
Tigveni, Const. C. C-tinescu
Topliţa, Petre Pănciulescu
Tutana, Gh, M. Tănăsescu
Urlueşti, Gh. I. Anca
V.-Babei, D. D. Arsenescu
V.-Danului, Gavril Dinescu
V.-lui-Enache, D-tru I. Podeci
V.-Iaşului Gh. Gh. Ioanicescu
Vâlsăneşti, Andrei Gh. Păuna
Verneşti, Nic. I. T. Dina

PLASA CUCA

Bascov-Graj., D.P.Rădulescu
Bălceşti, C-tin D. Luţă
Bârsoiu, Const. D.Marinescu
Ciomăgeşti, Fl. Al. Nicolae
Ciuteşti. Ionescu D. Ion
Corbi, Ion M. Fl. Popescu
Cotmeana, Tudor Goarnă
Cuca, Const. M. Popescu
Dănicei, Const. I. Stănescu
Deduleşti, Nic. Marinescu
Drăguţeşti, BăcanuG. Gh.
Galicea, Alex, Dobrinescu
Geamăna-B. Marinescu N.
Isbăşeşti, Gh. Toma,
L.-de-Jos, Gh. Teodorescu
L.-de-Sus, Ştefan Drăguţescu
Măcăi, Sabin D. Preoteasa
Milcioiu, Hodoroagă, Fl. Gh.
Olanu. Ion N. Popescu
Săpunari, Nic. Gh. Muşat
Scheiu, Gh. T. Cârnătescu
Stoiceni, Alexandrescu Ion
Stoileşti, Dinescu Nicolae
Uda-de-Jos, V.-Ceauşescu
Uda-de-Sus, I. Dumitrescu
Vitom.-Trep. Gh. P. Iliescu

PLASA DÂMBOVNIC

Bârlogu, Fl. B. Cârstian
Căteasca, Din Zamfirescu
Cerşani, Badea M. C-tin
Cireşu, Ion N. Gheorghe
Ciupa, Nicu Fălcescu
Ciupa-M. Const. R. Burcea
Furdueşti, Sincă B. Stan
Gliganu de Jos Marin Aldea
Glig. de Sus Ion A. Şerban
Gruiu, Ion I. Velcescu
Leşile, Zamir Stănescu
Mozacu, Marin C. Dicu
Mozăceni, I. B. Cerşanu
Negraşi, Alex. F. Sabu
Oarja, Ştefan T. Ionescu
Răteşti, Alexe B. Cârstea
Rociu, Nicolae C. Dumitru
Slobozia de Jos, C. A. D-tru
Slobozia de Sus, D-tru Ulei
Suseni, Nicu A. Petre
Serbăneşti, Ion Al. Pavelescu
Teiu din Deal Chiricioiu. Gh.
Teiu din Vale C-tinescu Stan
Ţuţuleşti, C-tin I. Stamate

PLASA OLTUL

Barza, Gh. Gh. Gherguş
Bercioiu, Vasile N. Gibescu
Berislăveşti, Gh.D. Durăscu
Bleici, Gh. I. Florescu
Blidari, Gh. Crăciunescu
Boişoara, Nic. N. Popescu
Bratia, Florea Popescu
Budeşti, Ion Gh. Dimulete
Bumbueşti, Nic. N. Piloiu
Câineni, Dumitru N. Mocanu

Cremenari Gh. C. Popescu
Dăeşti, Nic. Diaconesnu,
Dăngeşti, Vasile Gh. Oncete
Fedeleşoiu, St. I. Atanasiu
Gorganu, Gh. I. Croitoru
Grebleşti Dinu N. Cojocaru
Jiblea, Vasile P. Gavrilă
Perişani, Toader Paşavel
Racoviţa Const. N. Toader
Rădăcineşti, Fl. I. Simion
Runcu, Ilie R. Stănciulescu
Sălătrucelu, Sterian D. Petre
Sâmnicu, Nic. Jugrăvescu
Serbăneşti-P Gh. D. Barză
Titeşti, Dinu Mărcoiu

PLASA PITEŞTI

Albota, Ion R. Gheorghe
Bascov, Stan M. Gheorghe
Băbana, D-tru P. Bran
Bărbăteşti, Fl. I. Gh. Sibic.
Borleşti, Luca I. Dumitru
Bradu de Jos, V. Fl. Enescu
Bradu de Sus, Ct. Georgescu
Budeasa, Aurică Rădulescu
Buneşti, C. N. Ionicescu
Cerbu, Teodor Rădulescu
Cocu, Dumitru Gh. Ghiţă
Crucişoara, Radu Văruicu
D.-Bradului, Salustin R. I.
Dobrogostea Fl. Teodorescu
Drăganu, Voicu C. Tudor
Găleşeşti, Const. Măndiţă
Găvana, Ion Ionescu
Geamăna, Badea I. Bădescu
Groşi, Ion P. Smarand
Hinţeşti Ion C. D. Olteanu
Mareşu, D-tru Mareşeanu
Merişani, Ion Marinescu
Moşoaia, C-tin Anghelescu
Păduroiu D-tru Cârstina
Poiana-Lacului, Gh. Buzescu
Prundu, Ştefan Barbu
Richiţelele-de-J., State B. T.
Richiţelele de-S., I. P. Iubitu
Sămara, Isache M. Grecu
Săpata-de-J., I. R. S. Mazilu
Săpata-de-Sus, Ilie Pârvu
Slătioarele, Ilie Sorescu
Smeura. Ion St. Sandu
V.-Mărului, Gh. Georgescu
V.-Ursului, Marin R. Marin
Vălcelele, Marin Antonescu
Zărneşti, Niculae D-trescu

PLASA TELEORMAN

Băseni, Constantin R. Nică
Broşteni, Ilie P. Şerbănescu
Buzoeşti, Pârvu I. Rădulescu
Ciobani, Marin M. S. Ilinca
Cochineşti Giuiu St. D-tru
Colţu, Ion M. P. Chelu
Cornăţelu, Soare T. Niţă
Costeşti, D-trescu Tănase
Deagurile, Gh. V. Crinteanu
Fâlfani, Molan I. Grigore

Găujani, Popescu St. Ion
Hârseşti, Barbu Al. Florea
Humele, Dumitru V. Bujor
Ioneşti, Pavel Mărgăritescu
Isvoru-de-Jos, T. I. Fl. Popa
Isv.-de-S.,M.Gh.Cantacuzino
Längeşti, Constatin I. Boeru
L.-Corb., Marinescu Cristea
Martalogi,Cârstea St.Şerban
Mârghia-de-J., T. Ene Ion
Mârghia-de-S.,Popescu Pr.T.
Pădureţi, Pârvu N. Tuleanu
Pârvu-Roşu, D-tru I. Florea
Podu-Broşteni, I. M.Predescu
Recea, Ion V. Dumitrescu
Satul-Nou, Năstase I. Nicula
Silişteni, Ion I. Teodorescu
Stârci, Florea M. Nicolae
Stolnici, Filipescu I. Grigore
Şerboeni, Stănică M Ion
Ungheni, Ion M. Popescu
Vulpeşti, Mircea I. Cristea

UZINELE DE FIER ŞI DOMENIILE
DIN **REŞIŢA** S. A.

CAPITAL SOCIAL LEI 750.000.000

Bucureşti III. Strada Vasile Alexandri, 4

Telefon: 219/40 219/48 219/49. Adresa telegrafică: „Reşiţanina".

Fier de comerţ, Grinzi I şi U, Fier fasonat. Table groase şi mijlocii. Şini de material mărunt pentru ecartament normal şi îngust, Schimbători, Macazuri, Incrucişări, Poduri şi alte Construcţii de fier, Plăci turnate, Vagonete, Pise de Vagoane, Osii, Bandaje, Roţi din oţel turnat, Perechi de roţi complecte.

LOCOMOTIVE

Pentru ECARTAMENT NORMAL ŞI INGUST
Material turnat din oţel şi fontă, Piese forjate, Buloane, Şuruburi, Nituri, etc., etc,

Electro-Motoare, Dinamuri, Generatoare

Transformatoare, instalaţiuni complecte de centrale electrice, industriale şi comunale, electrificări de oraşe, Echipament electric, pentru industra petroliferă. Atelier de construcţiuni pentru aparate şi unelte de sondaj. Armament şi muniţiuni, Pluguri şi alte unelte agricole. Nicovale, Lopeţi, Sape, etc.

Mine, Fabrici şi Domenii la: REŞIŢA, ANINA, BOCŞA, ORAVIŢA, etc.

TABLOU

de

Numele şi pronumele notarilor din comunele judeţului Argeş

Barbu D. Ion, Cocu
Bădulescu A. Ion, Negraşi
Bulescu Gh. Zărneşti
C-tinescu M. Săpata de jos
Cosmescu Ştefan Bârsoiu
Cristescu D-tru, Bârlogu
Diaconescu C-tin, Arefu
Duminică T. Ion, Pădureţi
Florea T. Nicolae, P.-Lacului
Georgescu I. Gh. Suseni
Georgescu F. Ion, Giurgiuv.
Gibescu C. Ion, Ciofrângeni
Grigorescu Ion, Băiculeşti
Ioaniţiu Gr. Teodor, Colţu
Luca C. Ion, Merişani
Marinescu Ceţui, Stolnici
Necşulescu Al. Mârghia de S.
Popescu I. Florea, Fâlfani
Popescu D. Ion, Sălătrucel
Rădulescu D-tru, Căteasca
Trandafir D-tru Şerbăneşti
Teodorescu D-tru, Verneşti
Vişinescu Radu, Vulpeşti
Prundeanu Corneliu, Câineni
Stănescu P. Ion, Rudeni
Ionescu Ion, Corbeni,
Pătruleasa C-tin, Muşeteşti
Dionescu C. Ion Humele
Popescu Gh. Ciomăgeşti
Cerşanu Marin, Mareş
Grigorescu Nic. Cotmeana
Teodor Georgescu, Costeşti
Marin Enescu, Păduroiu
Păunescu Toma, Cepari
Nicolae Mortea, Urşi
Solomon Alexandru, Şuici
Petrescu V. Ion, Corbu
Ilie M. Trandafir, Mozacu
Iliescu Teodor, Tutana
Popescu Gheorghe, Oarja
Vâlcu Nicolae, Berislăveşti
Deaconescu Nicolae, Barza
Popescu Dumitru, Bercioiu
Stan Smărăndeanu, Ric. Jos
Dumitru Muşat, Budeasa
Ionescu P. Petre, Albeşti
Alex. Alexescu, Băseni
Popescu D-tru, Isbăşeşti
Gh. Lăzărescu, Fedeleşoiu
Dinescu Ion, Ţuţuleşti
Nedelcu Dumitrică, Teiu
Duţă Ceţui, Dăeşti
Ştefan I. Dicu. Săpunari
Ioan T. N. Gh. Isvoru de jos
Ioachim Dăianu, Bascov
Stănescu M. Ion, Ric. de jos
Cherbel M. Gh. Slobozia S.
Eftimescu Marin, Bălceşti
Găiseanu Florea, Moşoaia
Stănciulessu Marin, Prundu

Leanca C. Dumitru, Găvana
Ungureanu Alexe, Răteşti
Nicolae Popescu, Oeşti
D-tru I. Niţescu, Uda Sus
DeaconescuF.Gh.Vâlsăneşti
Iosif Scheidt, Jiblea
Tatan Titu, Găleşeşti
Nicolăescu Ion, Mălureni
Gh. Budună, Isvoru de Sus
Iliescu Ion, Braduri
Stănescu Alex. Hârseşti
Neacşu Grigore, Drăguţeşti
Stănescu Gh. Siliştent
Aurel Panaitescu, Dănicei
Stoica Constantin, Brătieni
Stavărescu Gh. Ciupa
Buga Gr. Ştefan, Olanu
Drăganu Gh. Ion, Bărăşti
Franţescu Ghinea, Ungheni
Georgescu Nicolae, Gruiu
Popa D. Marin, Galicea
Dumitrescu Gh. Runcu
Sibiceanu M. Ion, Bărbăteşti
Catana Nicolae, Broşteni
Cimpoca Nicolae, Vălcele
Georgescu D-tru, Ioneşti
Ion Georgescu, Cuca
Marinescu Iordache,Găujani
Simca Vasile, Tigveni
Predescu P. Ion, Milcoiu
Stănciulescu R. M. Băbana
Stătescu Ion, Sălătruc
Şerbănoi D-tru, Racoviţa
Tomescu F. Ion, Perişani
Trandafirescu Ion, Albota
Onulescu Marin, Martalogi
Niţescu Ion, Uda de Jos
Ionescu Mirea, Slătioarele
Bratu Ion, Rociu,
Florescu Gh. Titeşti
Chiriţă Nicolae, Bascovele
Nedelescu Ion, Mozăceni
Şerbănescu C-tin, Deduleşti
Marinescu Nic. V.-Iaşului
Stelian Petrescu, Buzeşti
Nicolae I. Vlădescu Boişoara
C-tin D. Niţu, Slobozia
Pană Gheorghe, Stoiceni
Ţaicu Emanoil, Recea
Popescu Gh. Blidari
Teodorescu Nic. Läunele Jos
Iordăchescu Ion, Stoileşti
Ion Popian, Bratia
Nicolescu Gheorghe, Groşi
Popescu Ion, Dăngeşti
Ion R. Dicu, Läunele de Sus
C.-tinescu Nic. Deagurile
Bărbulescu Nic. L.-Corbului
Mănescu C-tin, Hinţeşti
Pelinescu Gh. Brădet

Societatea cultural-filantropică „FRAŢIA" a Clerului din Eparhia Argeşului

In anul 1897 — adică acum aproape 40 de ani — din îndemnul şi iniţiativa protoiereului de Argeş din acea vreme *Dimitrie Lascăr* şi cu binecuvântarea Chiriarhului *Gerasim Timuş*, s'a pus bazele unei societăţi preoţeşti a judeţului Argeş.

Scopul acestei societăţi — după cum o arată chiar şi numele — a fost: să înfrăţească pe fraţii preoţi membri, armonizând raporturile dintre ei, şi conlucrând pentru realizarea anumitor lucruri de bine, folositoare Bisericii; preoţimii şi lumi creştine.

In anul 1912 — adică după 15 ani de funcţionare numai în cuprinsul judeţului Argeş, la îndemnul episcopului Callist Ialomiţeanu, preoţimea judeţului Olt, apreciind realizările soc. „*Frăţia*" şi râvnind la lucrul ei, s'a alăturat preoţimii argeşene. Astfel că, începând din 1912, preoţimea ambelor judeţe: Argeş şi Olt şi-au împletit năzuinţele în sânul aceleiaşi societăţi „*Frăţia*", urmărind acelaş scop iniţial.

Dela înfiinţare şi până astăzi conducerea societăţii „*Frăţia*" a trecut prin mai multe mâini.

Intâiul preşedinte al soc. „*Frăţia*" a fost protopopul *Dimitrie Lascăr*, sub conducerea căruia societatea s'a înfiinţat treptat-treptat, organizându-se.

Al doilea preşedinte a fost adormitul într'u Domnul, Arhiereul *Platon Ciosu*, sub a cărui conducere societatea a mers progresând.

Al treilea preşedinte, din 1912, e părintele iconom *Marin D. Preoţescu*, sub conducerea căruia societatea *„Frăţia"* s'a desvoltat şi consolidat.

Realizările acestei societăţi sunt mari — atât din punct de vedere *material* cât şi din punct de vedere *cultural* — filantropic.

REALIZARI MATERIALE:

1) *O proprietate* în str. Brătianu nr. 17, compusă din două corpuri de case în care astăzi se află: o grădină de copii, un depozit de lumânări şi veşminte preoţeşti, un cămin pentru găzduirea preoţilor călători, reşedinţa protopopiatului şi locuinţa intendentului. Această proprietate are o curte mare şi grădină largă.

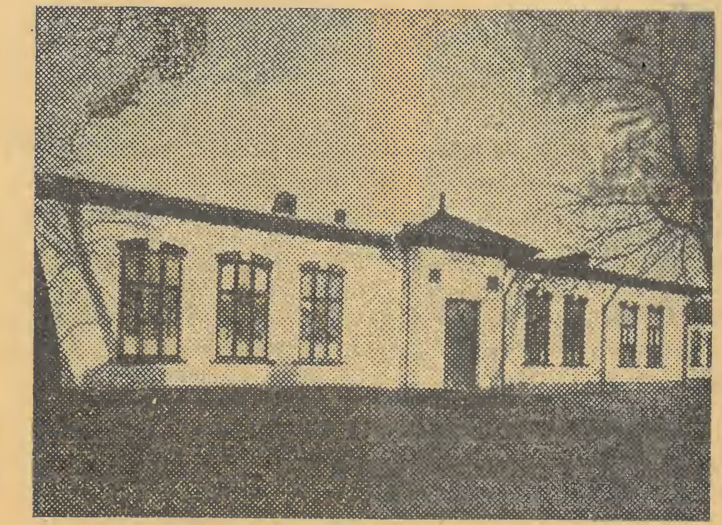

Grădina de copii „Frăţia şi căminul preoţilor din Eparhia Argeşului

2) *O proprietate* în strada Şerban-Vodă nr. 144, compusă dintr'o clădire mare, în care astăzi funcţionează internatul soc. *„Frăţia"* sub conducerea păr. Marin Diaconescu şi dintr'o grădină cu suprafaţa de circa 20.000 m. p.

3) *O proprietate* la Curtea-de-Argeş, cedată consiliului eparhial pentru şcoala de cântăreţi a Sf. Episcopii.

REALIZARI CULTURAL—FILANTROPICE

1) Revista *„Păstorul Ortodox"*, care apare şi astăzi în condiţiuni de meritată laudă şi care se află în al XVII-lea an dela înfiinţare. Aceasta este o tribună de afirmare a preoţimii din Eparhia Argeşului şi o probă precisă a nivelului cultural la care această preoţime se află ridicată.

2) *Şcoala de cântăreţi*, trecută astăzi în seama Sf. Episcopii, a funcţionat altădată în casele soc. *„Frăţia"* din str. Brătianu.

3) *Biblioteca teologică*, pentru a fi folosită de preoţii iubitori de cultură teologică mai întinsă. Stă la dispoziţia oricui vrea s'o cerceteze: preoţi şi studenţi teologi.

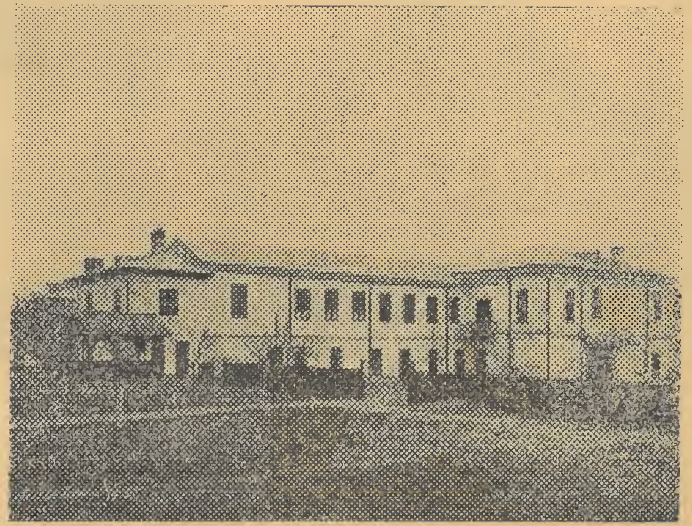

Internatul Soc. „Frăţia"

4) *Cămin* pentru găzduirea preoţilor călători, bine organizat cu paturi confortabile şi sală încăpătoare.

5) Ajutoare de înmormântare membrilor societăţii

6) Ajutoare preoţilor în caz de boală şi fiilor de membrii pentru învăţătură.

7) Impărţirea de cărţi de propagandă religioasă, etc., etc

8) Ţinerea de conferinţe cu caracter profesional şi de conferinţe publice cu caracter religios, etc.

Intre societăţile preoţeşti din ţară soc *„Frăţia"* e cea mai bine considerată şi cu cele mai multe realizări.

Societatea *„Frăţia"* face cinste clerului de eri şi de azi din eparhia Argeşului, graţie înţelegerii preoţimii şi muncii conducătorilor din fruntea ei.

In partea de nord a județului, la poalele munților Ghețu și Albina; pe malul stâng al Argeșului, sălășuește de veacuri bătrânul oraș de descălicare voivodală: Argeșul. Fără altă însemnătate actuală micul orășel de munte care astăzi numără circa 7000 locuitori, are o covârșitoare importanță istorică, ca veche capitală a Țării, prin valoarea de artă a monumentelor istorice în fruntea cărora se ridică majestos biserica Domnească și mânăstirea Argeșul; prin tezaurul de vestigii ale vieții noastre naționale din veacul XIV.

Din cercetările istorice s'a stabilit că marii ctitori ai bisericii Domnești sunt: Basarab Cel Mare, care strămutând vechea capitală din C.-Lung-Mușcel, aci în anul 1330, începe zidirea bisericii, iar

mai târziu o continuă Nicolae și Vladimir Basarab, că să o termine Radu Negru. De arhitectură în formă dreptunghiulară, cu ornamentațiuni de brâie de cărămidă și piatră, cu picturi în stil bizantin, înfățișind tablouri cu subiecte religioase, criticii noștrii îi atribue o rară valoare de artă, biserica adăpostind sub zidurile ei relicvele Domnilor și Domnițelor din secolul XIV. Dintre toate mormintele voevodale, ca înfățișare istorică se prezintă mormântul lui Radu Vodă Negru, alcătuit dintr'un sarcofag de pietre în care se odihnește de secole legendarul voevod îmbrăcat în vesminte domnești și purtând obiecte de mare artă, care constitue pentru noi un aspect al vieții voevozilor din epoca medievală. Mai în sus de biserica Domnească, la sfârșitul pitorescului bulevard, se ridică legendara mânăstire a Argeșului, care după cum spune legenda, a fost terminată de Meșterul Manole, cu sacrificiul vieții soției sale. In decursul veacurilor, Mânăstirea a suferit din cauza cutremurilor de pământ și a incediilor, iar în anul 1793 a fost transformată în Episcopie, în epoca dela 1875-1885 a fost restaurată sub Carol I Rege al României, de către arhitectul francez Lecomte, care vreme de 11 anii (1875-1886) s'a străduit la desăvârșirea arhitecturii. Pe un fond arhitectonic, biserica prezintă o splendidă ornamentație. Un brâu mare, răsucit ca o frânghie încolăcește biserica deasupra ferestrelor încadrate în ciubucuri dreptunghiulare, cu diferite desemnuri cari sunt montate de arcături, la întretăierea cărora se găsesc alte discuri mai mici, purtând fiecare câte un porumbiel cu aripile întinse. Arcăturile sunt dominate de o cornișe iar la baza turlelor descoperim arabescuri în formele cele mai variate. In interior, pictura lui Neagoe Basarab, a fost distrusă cu timpul și înlocuită, iar în penumbra care domnește cu cuvioșie, dorm sub lespezile mozaicului Regele Carol I (1914) Ferdinand I întregitorul României Mari

(1927) Regina Elisabeta cu prinţul Mircea, (1916) cât şi voevozii munteni soţiile şi copii lor, Neagoe Basarab, Despina Doamna, Radu dela Afumaţi şi. a.

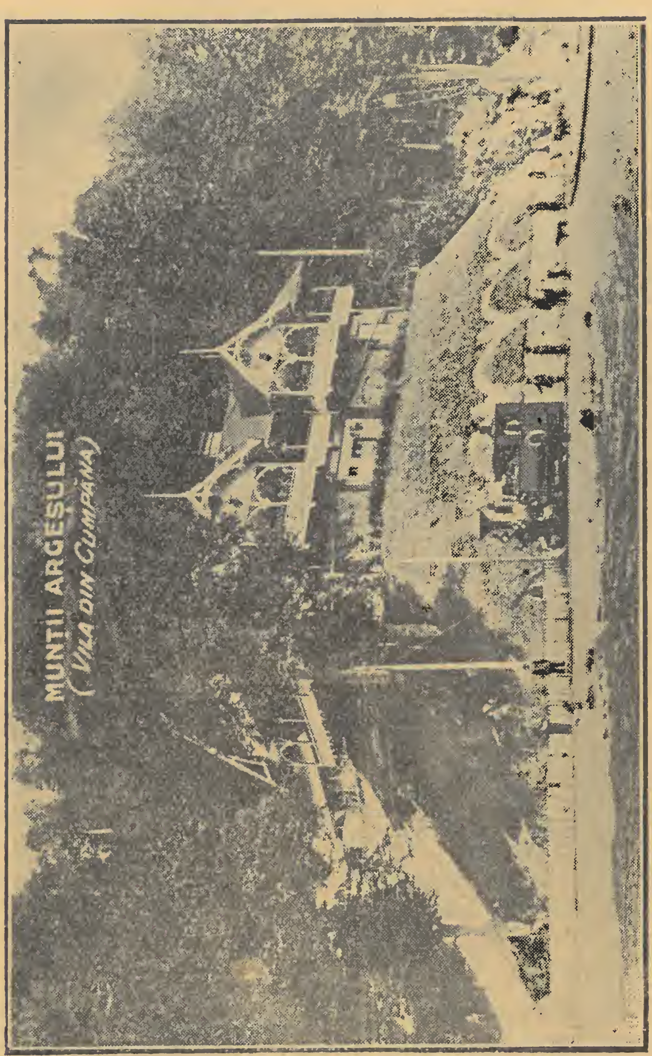

In partea dreaptă a bisericii puţin mai departe de intrare într'un splendid postament scluptat în cele mai variate forme şi acoperit cu cristal, se

adăposteşte evanghelia Sf. Monastiri, scrisă şi ornată cu enluminures de către însăşi răposata Regina Elisabeta, care reprezintă un nepreţuit odor al acestui aşezământ, azi episcopal. Măreţ prin puterea de evocare a trecutului, Argeşul reprezintă în zilele noastre un însemnat centru cultural cu următoarele aşezăminte: seminarul Neagoe-Vodă, înfiinţat în 1836 de către vrednicul şi energicul Ierarh al Argeşului, Vlădica Ilarion, mentorul lui Tudor Vladimirescu: şcoala de horticultură „Regina Elisabeta“ şcoala de meserii, şcoala de cântăreţi, care fiinţează pe lângă Sf. Episcopie a Argeşului, o şcoală primară de băeţi, una de fete, o grădiniţă de copii şi trei şcoale primare mixte, în Valea Sasului, Busaga şi Flămânzeşti. Deasemenea are orfelinatul General Răscanu, pentru marii mutilaţi de războiu, un splendid bulevard care leagă centrul cu Sf. Monastire o hală de carne, o mică grădină publică o judecătorie de ocol, oficiul poştal, spitalul comunal şi alte edificii. Desvoltarea comercială şi industrială a oraşului este legată de linia ferată C.-de-Argeş-Rm. Vâlcea, care este în proect de construcţie şi care sperăm să fie realizată cât de curând. Afară de târgul săptămânal, unde negustorii îşi fac micele lor afaceri cu cei din jur şi bâlciul anual al Sf. Maria şi Sf. Dumitru, nimic altceva nu prezintă pentru prosperarea economică a lui. Ca industrie oraşul are soc. «Ariful» pentru exploatarea forestieră şi comercializarea lemnului, astăzi trecută sub administraţia C. A. P. S-ului.

Din punct de vedere edilitar despre oraş n'am putea spune prea multe. Cu un buget sărăcăcios şi totdeauna deficitar, dar cu gospodari în ultimul timp, din puţinul rămas pentru aşa ceva şi cu concursul statului s'a pietruit complect bulevardul Carol, cu bazalt, circa 2 km, s'a ridicat o hală de carne şi s'a iluminat electric oraşul, s'a asfaltat central sub primariatul d-lui Nae Gheorghiu, iar de doui ani

încoace neobositul gospodar d. M. Ştefănescu-Goangă, a realizat multe alte lipsuri necesare modestului oraş. Pe lângă cele înfăptuite, canalizarea şi alimentarea cu apă potabilă, sunt două probleme pe care harnicul primar are datoria să le realizeze cât de curând.

Călăuza Oraşului C.-de-Argeş

Autorităţi şi stabilimente

Primăria oraşului str. Negru-Vodă.
Poliţia oraşului, B-dul Carol.
Casa de Asigurare, str. Eliade Rădulescu.
Oficiul P. T. T. B-dul Elisabeta.
Pretura Argeş, str. Negru Vodă.
Soc. de Telefoane, str. Negru-Vodă.
Spitalul Judeţean, " " "
Orfelinatul I. O. V. B-dul Carol.
Judecătoria de Ocol. str. Negru-Vodă.
Percepţia Circ. I. str. Negru-Vodă.
Uzina Electrică, str. I. G. Duca.
C. A. P. S. fost „Ariful« str. Albeşti.
Hala oraşului, str. I. G. Duca.

Armată

Regimentul I Obuziere de Munte, str. Piteşti.
Cercul Militar, str. Negru-Vodă.

Cultul

Mânăstirea „Argeşul" B-dul Carol.
Palatul Episcopal, B-dul Carol.
Biserica Domnească, str. Negru-Vodă.

Biserica Sf. Nicolae, str. Negru-Vodă.
" Olari, str. Olari.
" Flămânzeşti.
" Sf. Gheorghe, (în construcţie).
" Capul Dealului. " "
" Cercel Vodă. " "
" Sfinţii Ingeri.
Ruinile Sân-Nicoara, (monument istoric).

Şcoli Secundare

Seminarul «Neagoe Vodă», B-dul Carol.
Şcoala de Arte şi Meserii, B-dul Carol.
Şcoala de Cântăreţi, B-dul Carol.
Şcoala de Horticultură, str. Valea-Iaşului.

Şcoli primare

Şcoala primară Băeţi.
Şcoala primară Fete.
Grădina de copii.
Şcoala primară Buşaga.
« » Flămânzeşti.
» » Valea Iaşului.

Instituţii C. F. R.

Gara oraşului, B-dul Elisabeta.
Depoul C. F. R.

Oboare

Oborul de cereale, şi vite str. Târgului.

Asociaţii Culturale şi Sportive

Ateneul cultural C. A. P. S. str. Albeşti.
Corul Episcopiei de Argeş.
Cercul Studenţesc Argeşan.

Terenuri de Sport

Terenul de sport, str. Târgului.

Autoritățile Administrative și Judecătorești

Primăria orașului

Primar, Ștefănescu M. Goangă, str. Negru-Vodă, *Ajutor de primar*, Popescu N., str. Decebal, *Secretar contabil*, Ghica C-tin, B-dul Carol, *Casier*, Garamia M, *Funcționari*: Stamate Gh., str. Flămânzești, Costilă N-lae B-dul Carol, Pandele Maura str. Negru-Vodă, Alexandrescu Ghiță, B-dul Carol, Bărbulescu N; Stancu Constantin.

Poliția orașului

Polițai, Gheorghiu Nae B-dul Carol, *Comisari ajutor*, Tănăsescu Zamfir, str. Tudor Vladimirescu, Petrovici D-tru, str. El. Rădulescu. *Agenți*, Diaconescu Ion, str, Negru-Vodă, Constantinescu Vasile, str El. Rădulescu. *Șef gardieni*, Nicolau Ion, str. șoseaua Pitești, — Efectiv 20 gardieni.

Casa de Asigurare

Director, Cristescu Fl., *Funcționari*, Adamescu N-lae, Demarad Leonida, str. Negru Vodă Olănescu Art., B-dul Carol.

Pretura Argeș

Prim Pretor, Petruc Aurelian, secretar de pretură, Șerban Ion

Percepția circ. Argeș

Perceptor, Biculescu Em., *Controlori*, Iordache C-tin, Andrianof N-lae. *Impiegat*, Cismărescu Ilie; str. Negru-Vodă.

Oficiul P. T. T.

Diriginte, Oancea Ioan, *Impiegați*, Oancea C-ța, B-dul Elisabeta, (loçalul P. T. T.) Săvulescu Melania, str. Al.-cel-Bun, Dumitrescu Elena, str. Cuza-Vodă. *Factori*, Totu Ion, str. Rm. Vâlcea, Căruț N-lae, cât. Flămânzești, Nicolau Ilie, str. L.-Catargiu, Trană Ion, cât. Noapteș, Stoica Cornel, str. Doamnei, Iliescu Zamfir, str. Valea Danului, Bădescu Petre, com. Aref, Veca Petre, str. Valea-Uleiului, Slivescu N-lae-Băiculești, Popescu Ioan-Aref, Ghițulete Gh.-Tutana, Florescu Ion-Bleici, Tita Gh., str. Despina Doamna.

Stația C-de-Argeș

Șeful stației, Vasiliu Nicolae, *Casier*, Becheanu Th, Obersheimer St., impiegat, *Magazioneri*: Bolovan Ion, Smarandache Ilie, *Mecanic*, Trandafir Ion, toți cu domiciliul în stația C.-de-Argeș.

Episcopia Argeșului

Episcop al Argeșului, P. S. Nichita Duma — palatul Episcopal — B-dul Carol. *Referenți*: *Secția Economică*, Pr. Marinescu Ioan, B-dul Carol; *Secția Ad-tivă*, Pr. Budescu N-lae, str. Flămânzești. *Secția Culturală*, Pr. Popescu Aurel, B-dul Carol.

Serviciul Ad-tiv, Diacon D. Gligăneanu, Diacon Onescu N-lae, diacon Ianculescu Petre, B-dul Carol. *Casier*, Tâmpeanu Gh., str. Despina Doamna, *Contabil*, Mărgăritescu C, str. Negru-Vodă; Ionescu Crivăț, str. Negru-Vodă, Duculescu Petre str. Valea Iașului; funcționari.

Judecătoria de ocol

Judecător, Nicolescu Dumitru, consilier de curte, *Judecător ajutor*, Oprescu Gh., *Grefieri*, Mateescu C-tin, Ionescu Dumitru Olănescu C-tin. *Impiegați*, Ghica Anastasia, Tomescu C-tin, Bălășoiu Verona, B-dul Carol.

Corpul didactic primar şi secundar

CURS PRIMAR

Şcoala primară de Băeţi

Director, Udrescu D-tru, str. Negru-Vodă, Peahă Ion, str. Despina D-na. Ionescu Petre, str. Negru-Vodă, Preda Ion, str. Negru-Vodă.

Şcoala primară de Fete

Directoare, Gheorghiu Victoria, str. Negru-Vodă, Ionescu C-ţa str. Traian, Bădoi Paraschiva, str. Râului, Nicolescu Lungu Elena str. Râului.

Grădina de Copii

Iordache Silvia str. Valea Danului.

Scoala primară Busaga

Director, Marinescu Marin str. Rm. Vâlcea, Marinescu Fani, str. Rm. Vâlcea.

Scoala Primară Flămânzeşti

Director, Marinescu Trubaduru, str. Valea Danului, Schüler Elena, B-dul Carol. Oprescu Onorina, str. Valea Iaşului, Filip Atanase, str. Traian.

Scoala Primară Valea-Sasului

Director, Cristescu Vasile, str. Valea Sasului, Iordache Adela, str. Gărei.

CURS SECUNDAR

Seminarul „Neagoe Vodă“

Director: Pr. Chiriţă Mihail, B-dul Carol *Spiritual*, Păr. Arh. Uriţescu Grigore şi Pr. Chiriţă I. Chiriţă, B-dul Carol, *Secretar*, Clincic Ioan, B-dul Carol, *Contabil*, Enache T., B-dul Carol, *Casier*, Chirculescu I., B-dul Carol, Doctor, Ivànceanu Gh, medicul internatului, str. Nonu Gheorghiu.

Corpul profesoral: Teodorescu C-tin, Buc., Socaliuc N. Vilinschi, B-dul Carol, Diaconescu I.. Buc., Enescu D., B-dul Carol Vasilescu Sava, str. Sf. Gheorghe, Pungoci C-tin, Băiculeşti-Argeş, Agöpian Ferd., B-dul, Carol, Nicolescu Gh.,-Găeşti-Dâmboviţa, Bălăşescu C-tin, B-dul Carol, Buzescu N-lae, str. N., Vodă, Tucu Octavian, B-dul Carol, Dimulescu-Buc., Pâslea R. B-dul Carol, Apostol D-tru, Ghiţescu I., B-dul Carol, Pr. Cotenescu Gh., Ivănceanu Gh., str. Nonu-Gheorghiu.

Scoala de Meserii

Director, Stănescu Iosif, B-dul Carol, *Secretar*, Buzoescu Gh. str. Rm. Vâlcea, *Corpul profesoral*, Bădoiu Gh., str. Râului, Fedorovici C-tin, C. A. P. S., Vasilescu Sava, str. Sf. Gheorghe, Pr. Chiriţă Mihail, B-dul Carol, Agöpian Ferdinand, B-dul Carol, Dumitrescu Ion, B-dul Carol, Ivănceanu Gh., str. Nonu-Gheorghe, Constantinescu Zamfir, str. Negru-Vodă, Cristea N-lae B-dul Carol, Cristea Pompilian str. Negru-Vodă, Cristea Manea, str. Traian, Manea Stelian, str. Mihai Bravu.

Scoala de Cântăreţi

Director, Pr. Popescu Aurel, B-dul Carol, *Sub Director*, Pr. Uriţescu Grigore, B-dul Carol, *Secretar*, Diacon Nicolescu Iordan, B-dul Carol, *Corpul profesoral*, Popescu Chiril B-dul Carol, Gligăneanu D-tru, B-dul Carol, Vasilescu Sava, str. Sf. Gheorghe, Nicolau C-tin, str. Negru-Vodă Constantinescu Zamfir, str. Negru-Vodă, Pungoci N-lae, Băiculeşti-Argeş, Badea Virgil, B-dul Carol.

Scoala de Horticultură

Director, Bobletec N-lae, str. Albeşti, Nicolescu-Lungu, str. Râului,

Profesiuni - libere

Avocați : Brânză Dumitru, str. Negru-Vodă, Gheorghiu N. Gheorghe, str. Negru-Vodă, Pantelimon Mihail, Ștefănescu C-tin str. Negru-Vodă, *Avocați stagiari,* Boncia Ștefan, Brânză Alex., str. Negru-Vodă, Ivănceanu Victor, str. Nanu-Gheorghiu, Retevoescu Alex., str. Negru-Vodă. *Apărători,* Nicolescu Sebastian, str. Negru-Vodă.

Antreprenori

Antonio Agosto, B-dul Carol, Badea Tomiță, str. N.-Vodă.

Artiști pictură

Ivănescu Mihail, str. San-Nicoară, Mazilescu Alexandru, B-dul Carol, Norocea D-tru, str. Negru-Vodă.

Contabili experți

Glonțescu Ion, B-dul Carol.

Contabili autorizați

Garamia Marin, Mărgăritescu C-tin, str. Negru-Vodă, Săvulescu Ion, Stănescu Ion, str. Negru-Vodă.

Contabili stagiari

Enache Toma, B-dul Carol, Fianu Ștefan, B-dul Carol, Stănescu Pavel.

Dentiști (cabinete)

Doctor Sepianu Alex., conducător Vasilescu Mișu (localul Casei Asig. Sociale).

Medici

Frățirescu Gh., medic șef al spitalului, str. Negru-Vodă, Mitroi Ion, spitalul I. O. V., B-dul Carol, Ivănceanu Gh., str. Nonu-Ghiorghiu, Locot. Căprescu N., str. Negru-Vodă, Bondoc Slava, B-dul Carol.

Medici veterinari

Keul Wilhelm, medic șef al circ. II-a str. Negru-Vodă.

Moașe

Mitea C-ța, str. L-Catargiu, Ionescu Elena, str. L.-Catargiu.

Ziare (corespondenți)

Chiriță N., str. Despina Doamna.

Comerţ — Industrie — Meserii

Articole Menaj

Rudeanu Gavrilă, str. Negru-Vodă.
Rudeanu N. Pavel, str. N.-Vodă.
Sebastian Ionescu, str. N.-Vodă.

Afişaj

Primăria Oraşului (neconcesionat).

Ape gazoase

Bazacliu M. str. N.-Vodă.
Florescu C-tin, str. Negru-Vodă.

Asigurări (agenţii)

„Naţionala" Peahă Ion, str. N.-Vodă.

Ateliere Mecanice

Michel Lazăr, str. N.-Vodă.
Ionescu Gh. Hera, B-dul Gării.

Boiangerii

Diaconescu C-tin, str. N.-Vodă.
Rădulescu Lazăr, str. Negru Vodă.

Bragagerii

Raicu Alexe, str. Negru-Vodă.
Abdul Adiamid, str. Negru Vodă.

Berării

Şerbănescu D-tru, str. N.-Vodă.
Teodoriu C-tin, str. Negru-Vodă.

Benzină-Petrol

„Distribuţia" s. a. suc. str. Negru-Vodă.

Bănci

Banca Comercială, str. N.-Vodă.
Banca Unirea Argeşenilor, Negru-Vodă.
Banca Populară, C.-de-Argeş, str. Negru-Vodă.
Banca „Infrăţirea", B-dul Carol.
Banca „Meseriaşilor Mih. Enescu", str. Brătianu.

Bănci (sucursale)

Banca Populară din Piteşti

Băuturi Spirtoase (depozite)

Stănescu Gh. Bulacu, str. Negru Vodă.

Băuturi spirtoase (cârciumi)

Suhăreanu C-tin, str. Negru Vodă.
Dumitrescu Gh. str. Negru-Vodă.
Moga Ion, str. Negru-Vodă.
Nicolescu Nae, str. Negru-Vodă.
Moga Nicolae, str. Negru-Vodă.
Grigorescu Alex. str. Negru Vodă.
Teodorescu Har, B-dul Carol
Mateescu El. „ „
Chiriac Gh. Negru-Vodă.
Georgescu Ion, Bul. Carol.
Popescu Simion N.-Vodă.
Badea Tomiţă, Negru-Vodă.
Chiriac Isachiţa, N.-Vodă.
Stătescu Gh, Negru-Vodă.
Roman Ion, str. Rm. Vâlcea.
Olteanu Vasile, str. Rm. Vâlcea.
Sabie D-tru, str. Rm. Vâlcea.
Mateescu Gavril, str. Rm. Vâlcea.
Ghioca Gh. B-dul Reg. Elisabeta.
Dumitrescu C-tin, str. I. G. Duca.
Iliescu Manole, str. Albeşti.
Mateescu Ion, str Albeşti.
Ianculescu Ivancea, V.-Iaşului.
Bolo Jean, str. N.-Vodă.

Brutării

Florescu C., str. Rm. Vâlcea.
Simion C., str. Rm. Vâlcea.
Sabie D-tru, „ „
Socol Damian, Bul. Carol.
Rădulescu Lazăr, str. Negru Vodă.
Damian Mihai, str. Traian.
Ianculescu Iv. str. V.-Iaşului.
Brutăria C. A. P. S. sos. Albeşti.

Bumbăcării

Rudeanu Pavel, str. Negru-Vodă.
Popescu C-tin, str. Negru-Vodă.
Gagiu N-lae str. Negru-V.
Diaconescu N-lae, str. N.-Vodă.
Iordăchescu M. str. Negru-Vodă.
Ionescu Pandele, str. Negru-Vodă.
Bondoc Toma, Bul. Carol.

Cherestea (depozite)

Sabie Gh. str. Rm. Vâlcea.
Martinovici T. N. str. Traian.
Popescu Nicolăiţă, „

Cherestea (fabrici)

C. A. P. S. fosta soc. „Ariful" str. Albeşti,

Cerialişti

Florescu C-tin, str. Rm.-V.
Florescu Jean, str. Rm.-V.
Simeon Gh. str. Traian.
Sabie Fl. str. Rm. Vâlcea.
Ianculescu Toma, str. Rm. Vâlcea.
Banca Populară „Unirea Argeşenilor" str. N.-Vodă.

Croitorii (bărbaţi)

Ghioca Gh. str. N.-Vodă.
Pungă Nae, str. N.-Vodă.
Stoica Ion, str. N.-Vodă.

Croitorii (dame)

Popescu Elena, str. Brătianu.
Tâmpeanu M. str. S. Nicoară.
Tudorică El. „ S. Nicoară.

Cofetării

Cimpoca N-lae, str. Negru-Vodă.
Şerbănescu D-tru, str. N.-Vodă.

Ceasornicării

Bodo Adel, str. N.-Vodă.

Colectori

„Hermes" suc. Piteşti, prin Săvulescu Ion, „Stănoiu" suc. Piteşti prin Stănescu Ion, str. Negru-Vodă.

Coşuri (împletitori)

Laurenţiu Victor, str. Albeşti.

Curelari

Dordea N-lae, str. N.-Vodă.
Ghiţoiu Gh. „ „
Dordea D-tru, „ „
Enescu Fl. Bul. Carol.

Cafenele

Brezare Gh. str. I. G. Duca.
Arcadian Sarchis, str. N.-Vodă.

Caretaşi

Ionescu Hera, str. Bul. Reg. Elisabeta.
Ciuguianu Ion, str. Ghenadie II.

Ceaprazării

Ghioca Gh. str. N.-Vodă.
Stoica Ion, str. N.-Vodă.
Pungă N-lae, str. N.-Vodă.

Coloniale

Bolo Jean, str. N.-Vodă.
Badea Toma, str. N.-Vodă.
Dumitrescu Petre, N.Vodă.
Stătescu Gh. str. N.-Vodă.
Moga N-lae, „ „
Chiriac Gh. „ „
Popescu N-lae, „ „
Grigorescu Alex. str. Negru-Vodă.
Nicolae Tomiţă, str. Rm. V.

Cinematografe

C. A. P. S. str. Albeşti

Coafor-Dame

Gheorghe Radu, str. Negru-Vodă.

Cojocari

Bobârlă Ion, str. Piteşti.
Burluşeanu Leon, str. Rm-V.
Roman N-lae zis Ciubăr str. Busaga.
Ilie Ion, str. Olari.
Brănescu Ion, str. Despina D-na.

Droguerii

Uţescu Elena, str. Negru-Vodă.

Dogării

Suhăreanu N-lae str. Valea Iaşului.
Alexe C-tin, str. Poştei.
Alexe Gh. str. Poştei.

Depozite (Ziare)

Mitu Gh. str. Negru-Vodă.
Cojocaru Gh. „ „

Exploatatori (păduri)

Popescu Nicolăiţă, str. Traian
Florescu Jean, str. Traian.
Simeon Gh. str. Traian.
Florescu C-tin, str. R. Vâlcea.
Bălănescu Gh. T.-Vladimirescu.
Coop. Munţii Argeşului str. Negru-Vodă.

Făină (depozite)

„Aluta" str. Bul. Carol.
Simeon Gh. str. Traian.
Florescu C-tin, str. Traian

Farmacii

Lăzărescu D-tru, str. Negru Vodă.

Fotografi

Balaş Alex. str. N.-Vodă.
Popescu R. str. N.-Vodă.

Frizerii

Gheorghe Radu, str. Negru Vodă.
Popescu D-tru, str. I. G. Duca
Stable Şt. str. Negru Vodă.

Fierării

Rudeanu Gavrilă, str. Negru Vodă.
Sebastian Ionescu, str. N.-Vodă.
Rudeanu Pavel, str. I. G. Duca.

Fierării (ateliere)

Ionescu Hera, Bul. Carol.
Ciuguianu Ion, str. Ghenadie II.
Coman Ion, str. Albeşti.
Uşurelu Nae, şos, Piteşti.

Geamuri

Rudeanu Gavrilă, Negru-Vodă.
Rudeanu Pavel, Negru-V.
Ionescu Sebastian, str. N.-Vodă.

Hoteluri

„Regal" Demarad L. str. Negru-Vodă.
Bulacu Gh. str. N.-Vodă.
Moga N-lae, str. N.-Vodă.
Moga Ion, str. Negru Vodă.

Incălţăminte

Filauro Domenico, str. N.-Vodă.
Roman D-tru, str. Negru-Vodă.

Incălţăminte (ateliere)

Ionescu M. str. Negru V.
Filauro Domenico, str. N. Vodă.
Dordea D-tru, str. N. Vodă.
Enescu Ştefan, Bul. Carol.
Cărtută N-lae, str. Olari.
Gherman Th. Bul. Reg. Elisabeta.
Zlotea Gh. str. Rm. Vâlcea.

Instalatori (electrică)

Păunescu D-tru, S. Nicoară.
Florescu Stel. str. Traian.

Librării

Mitu Gh. str. Negru Vodă.
Sterescu Em. str. N.-Vodă.
Glonţescu Alex. „

Lumânărării

„Infrăţirea" str. Bul. Carol.

Manufactură-Mărunţişuri

Roman D-tru, str. N.-Vodă.
Rudeanu Pavel, „
Ionescu Pandele „
Diaconescu N-lae „
Iordăchescu M. „
Popescu C-tin. „
Filauro Giovani str. „
Bondoc Toma, Bul. Carol.

Mori

Florescu Ion, str. Rm. Vâlcea.
Florescu C-tin, „ „
Popescu Cornel, Bul. Carol.
Popescu N-lae, str. V.-Iaşului.
Dumitrescu N-lae, str. V.-Iaşului.

Măcelării

Olteanu Mitroi, str. I. G. Duca. (hală).
Olteanu Vasile, str. I. G. D.
Bulacu Gh., str. I. G. Duca.
Chiriţă Andrei, str. I. G. D.
Mustaţă N., str. I. G. Duca.
Mustaţă Ion, str. I. G. Duca.
Olteanu N., str. I. G. Duca,
Teodorescu Har, Bd. Carol.

Olării

Păuna Gh., str. Poştei.
Anghelete F., str. Sf. Gheorghe.
Anghelete I., str. Sf. Gheorghe.
Badea Gavrilă, str. Cuza-Vodă,

Pielării

Diaconescu N-lae, str. Negru-Vodă.
Filauro Giovani, str. Negru-Vodă.

Perii-Bidinele

Rudeanu Gavrilă, str. Negru-Vodă.
Rudeanu Pavel, str. Negru-Vodă.
Ionescu Seb., str. Negru-Vodă.

Pescării

Ionescu N-lae, str. I. G. Duca. (Hală).
Popescu Gh., str. I. G. Duca.
Stătescu Gh, str. I. G. Duca.

Rame

Rudeanu Gavrilă, str. Ne-Vodă.

Restaurante

„Regal", Demarad G., str. Negru-Vodă.

Bulacu Gh., str. Negru-V.
Şerbănescu D., str. N. Vodă.
Teodoriu C-tin, str. Negru-Vodă.
Roman Ion, str. Rm.-Vâlcea.
Moga Ion, str. Negru-Vodă.
Moga N-lae, str. Negru-V.

Sare (depozite)

Florescu C-tin, str. Traian.
Banca „Unirea Argeşenilor" str. Negru-Vodă.

Strungării (lemn)

Alexe Gh., str. Poştei.

Scluptori piatră

Scaringi Luigi, str. Tudor-Vladimirescu.

Sticlării-Porţelanuri

Rudeanu Gavrilă, str. N.-Vodă.
Ionescu Şerb., str. Negru-Vodă.

Simigerii

Socol Damian, B-dul Carol.
Tiţa Gh., str. Mihai-Bravu.
Constantinescu Gh. str. V.-Târgului.

Tinichigerii

Pleniceanu Al., str. Traian.
Nicolescu Gh., str. Traian.
Ionescu Ion, str. Negru-Vodă

Tâmplării

Ghiţescu Ion, str. Regina Elisabeta.
Lăcăreanu Gh., str. Traian.
Munteanu N-lae, str. Fabrică.
Miloiu Gavril, B-dul Carol.

Uzine

Uzina Electrică prop. comunei, str. I. G. Duca.

Vopselării

Rudeanu Gavrilă, str. Negru-Vodă.
Rudeanu Pavel, str. N-Vodă.
Ionescu Seb., str. Negru-V.

Zugravi

Ionescu Gh., str. M.-Bravu.
Priscă Gh., str. Valea Târg.

Zarzavagii

Panciu V, str. Despina D-na
Racu Gh., B-dul Elisabeta.
Nicolescu Maria, str. Traian.

Seminarul „Neagoe-Vodă"

In pitoreasca regiune de nord a liniştitului târguşor Curtea de Argeş, lângă Mânăstirea Argeş, a luat fiinţă în anul 1836, datorită vrednicului şi energicului Ierarh al Argeşului, Vlădica Ilarion, mentorul lui Tudor Vladimirescu, seminarul de Argeş. Dela 1836, data înfiinţării, şi până astăzi acest seminar a trecut prin câteva perioade de fluctuaţiuni:

Prima epocă de existenţă 1836—1901 când seminarul s'a mutat la Bucureşti, (1901).

A doua perioadă de existenţă 1918—1933, când seminarul a fost suspendat (1933 | 1 Sept).

A treia perioadă 1934 (1 Ian.), când seminarul şi-a reluat activitatea.

In prima perioadă 1836—1901, seminarul a funcţionat cu 4 şi 3 clase ca seminar inferior—absolvenţii putând să se facă preoţi la sate, înnumărând şi până la 500 elevi interni şi externi. Epoca de înflorire în această perioadă o ajunge sub directoratul Părintelui Gheorghe Drăgănescu, rector (cum se numea pe atunci) care conduce seminarul timp de 25 ani. (în două rânduri).

După o dăinuire glorioasă de 65 ani (1836 — 1901) în care timp a funcţionat, când în chiliile dinprejurul Monastirii, când în centrul oraşului în casele Gheorghiu, (astăzi Mitică Brânză,) când în localul de lângă Monastire în care astăzi fiinţează şcoala de meserii, este mutat în anul 1901, la Bucureşti. Şaptesprezece ani mai târziu — în vremuri asemănătoare celor dela 1836 — constatându-se lipsa şi necesitatea unei astfel de şcoale, se reînfiinţează — datorită

inițiativei și muncii unui om, preotul Mihail I. Chiriță, *„școala de preoți și învățători“* în anul 1918. Invingând și trecând peste toate piedicile ce se puneau și intrigile ce se țeseau împotriva acestei frumoase și necesare inițiative, a unui om — preotul Mihail I. Chiriță, izbutește să deschidă școala la 1 Noembrie 1918, cu 58 elevi în clasa I aleși prin concurs în localul Soc. „Frăția“ din C.-de Argeș, de lângă Monastire—pe care cucernicia sa îl repară și-l pune în stare de funcționare și al cărui director este numit cu ord. No. 24198 din August 1918.

C. S. Preotul Chiriță Mihail directorul seminarului

Inițiativa luată de Cucernicia Sa, prin înființarea acestei școale a fost de bun augur ea fiind antemergătoarea instituțiunilor de cultură de mai târziu în acest orășel, care dela 1901 nu mai avea nici o școală de grad secundar, normal sau profesional, afară de o școală inferioară de meserii.

Mai existau doar institutele particulare liceale complecte, cari au luat ființă odată cu școala pregătitoare și școala secundară de fete la a căror realizare, contribuția părintelui Mihail Chiriță, a fost dintre cele mai însemnate, dar tot datorită râvnei, energiei și sacrificiilor Cucerniciei Sale când toate școalele pregătitoare s'au desființat, contopindu-se în școalele normale sau licee, școala pregătitoare de preoți și învățători din C.-de-Argeș, datorită stăruințelor părintelui Chiriță, s'a transformat *pe 1 Sept. 1919* în *Seminar* cu ord. *No. 55178 din 24 Mai 1919.* Astfel își reia ființă în a doua perioadă la 1918 | 1919 *seminarul*, de Argeș, deodată cu 3 clase (I. II. III) adăogându-se treptat, treptat câte o clasă ajungând în anul 1924 cu 8 clase seminar complect.

Dela 1 Noembrie 1918 până la 1 Septemb. 1933 seminarul funcționează continuă cu 8 clase în localul „Sterescu“ închiriat și amenajat prin stăruința și sârguința păr. Mihail Chiriță, și mai apoi în propriul local de pe Bulevard adevărat monument, fala nu numai a Argeșului dar a țării opera exclusiv a părintelui Chiriță.

In anul 1933 începe încă o epocă a desființării de școale. Seminarul de Argeș, *se suspendă* nu pentru că nu se putea menține chiar singur din punct de vedere bugetar, căci seminarul erea bine înzestrat, dar pentru considerațiuni cu totul de altă natură cari nu trebuiau să se resfrângă asupra unei școale așa de bine organizată sub toate raporturile și care face cinste județului și țării. Au venit însă vremuri mai bune și oameni mai înțelegători a lucrurilor frumoase și după 4 luni de zile la 1 Ianuarie 1934 datorită tot inițiativei, muncii și sacrificiului părintelui Mihail O. Chiriță, care nu putea vedea și suferi o operă că se nărue cum și înțelegerii superioare a ministrului de instrucțiune dr. C. Angelescu, și oamenilor de bine ai județului și de aiurea și întocmai cum își adună cloșca puii, așa pr. Chiriță și-a adunat averea și elevii școalei din orașele de pe unde fuseseră trimiși și astfel seminarul, tot sub direcțiunea Cuc. Sale își reia firul în a treia perioadă, în propriul și monumentalul local, funcționând cu 8 clase tot ca seminar complect.

Fațada principală

In cele douăperioade de funcţionare din urmă (1918 | 919–1933 şi 1934, până astăzi timp de 16 ani seminarul fiind sub conducerea păr. Mihail Chiriţă, ajunge apogeul de înflorire sub toate raporturile.

Prin străduinţa şi priceperea P. C. Sale s'a ridicat începând din 1925 — monumentalul local cum nu e alt local de seminar în ţară mai frumos şi mai mare *).

Printr'o chivernisită administrare şi conducere păr. Mihail Chiriţă, a putut întemeia o frumoasă gospodărie pentru care a realizat însemnate beneficii şcoalei dând astfel posibilitate s'o înzestreze cu tot ce-i trebuie. Uzină electrică proprie—dela care se alimentează atâtea instituţii, brutărie proprie, baia—oraşul neavând—motor de tăiat lemne, sală de festivităţi de o mărime considerabilă, sunt nu numai înlesniri pentru trebuinţele şcoalei dar şi o sursă sigură de venituri cari ajută la susţinerea şi sporirea inventarului seminarului.

Dar tot datorită stăruinţei păr. Mihail Chiriţă — seminarul a fost împroprietărit anul trecut cu 10 Ha. teren din moşia fostă Radovan — astăzi terenul şcoalei de Horticultură, pe care seminarul a început amenajarea unei ferme. Nevoia simţită ca elevii să aibă o curte cât mai mare pentru recreaţie, a făcut ca păr. Mihail Chiriţă, să procure un însemnat teren de câţiva mii metri patraţi de jur împrejurul curţei şi gospodăriei dând astfel nu numai un aspect frumos şi higienic gospodării dar îndeplinind şi rezolvând una din cele mai de seamă cerinţe pedagogice.

In laturea educativă şi didactică — seminarul de Argeş a avut frumoase realizări. Cu un director destoinic, priceput harnic şi energic în persoana păr. Mihail Chiriţă, cu un corp didactic ales — acest seminar a dat absolvenţi, cari fac cinste nu numai judeţului şi şcolii, cari i-a crescut şi format dar ei sunt o mândrie a învăţământului. Premianţii la facultate, sunt trimişi în străinătate cu burse, preoţi destoinici în parohie, sunt constatări reale, cari vorbesc despre acest

*) Săli de clasă, bibliotecă, muzeu, dormitoare spaţioase şi higienice, sufragerii şi bucătărie în faianţă, laboratoare, sală de muzică etc., sunt atâtea lucruri frumoase, cari fac din acest local o adevărată podoabă

seminar şi conducătorii lui. O frumoasă iniţiativă care nu ştim iarăş de există la vre'o şcoală este „Fondul absolvenţilor" pe care păr. M. Chiriţă, l-a înfiinţat în şcoală şi care numără 350.000 lei din care ajută la studii absolvenţii merituoşi ai acestui seminar.

Părintele Chiriţă întradevăr a ştiut să se înconjoare de oameni de seamă atât în administraţie cât şi în corpul didactic. Şi este cu atât mai frumos şi mai meritos pentru părintele Chiriţă şi pentru şcoală cu cât atât în corpul didactic al şcoalei cât şi în administraţie, se constată foşti elevi ai P. C. Sale — astăzi profesori alături de P. C. Sa.

Curtea şi partea exterioară a seminarului

Seminarul înnumără astăzi un efectiv de 270 elevi interni.

Privind această instituţie şcolară de cultură şi educaţie se constată sub toate raporturile realizări uimitoare în toate direcţiunile.

Ţinând seamă de împrejurările şi condiţiunile în cari s'au făcut, meritul apare şi mai mare şi nu poţi să nu admiri; minunându-te în acelaş timp, cum a putut un om în asemenea împrejurări să desăvârşească o aşa imensă operă. Căci este opera unui om — a părintelui Mihail Chiriţă,

Este rezultatul unei strădanii şi abnegaţiuni de un deceniu, şi jumătate a unui om, care s'a închinat cu pricepere iniţiativă şi devotament unei cauze – unui scop pe care întradevăr şi l-a realizat.

Monumentala clădire a seminarului-teologic Neago-Vodă, care cu toată vrednicia stă alături de măreţul şi neîntrecutul monument al lui Neagoe Vodă, Monastirea, spune oricărui trecător atras nu numai de frumoasa reputaţie a şcolii, dar şi de fălnicia şi înălţimea crucii luminoase din vârful turnului capelei, care ca un far luminos trimite în depărtări gândurile frumoase şi duhul iubirii şi al înfrăţirii despre vrednicia şi destoinicia unui om, demn exemplu de urmat. Acesta este seminarul Argeş, adevărata ctitorie a părintelui Chiriţă.

Pielăria şi Confecţiunea Românească

D. MOCIORNIŢA

BUCUREŞTI V.

Str. Apele Minerale 67-75. Telefon: 322-78 şi 365-11.

PIELĂRIE: Talpă, crupoane, toval, piei fine în toate culorile şi pentru toate scopurile, piele impermeabilă „Waterprof", etc.
ÎNCĂLŢĂMINTE: trainică şi solid lucrată, pentru domni, doamne şi copii. Cizme, jambiere, pantofi de casă, sandale, — obicinuite şi de plaje, etc. etc. —
ARTICOLE DE VOIAJ: Geamantane, truse de toaletă, casete, poşete, serviete, cutii de pălării, articole de galanterie, etc., numai din piele veritabilă. —
CONFECŢIUNI DIFERITE: Haine de piele în toate culorile echipament pentru skiori; uniforme şcolare, cercetaşi, străjeri, premilitari; echipamente complecte de tot felul, etc.
CURELĂRIE: Curele de transmisie, harnaşamente, tocuri de armă, curele de legat şi cusut, etc. etc.
ARTICOLE DE SPORT: Mingi de fott-bal, voley-ball — basket-ball, saci de antrenament, etc. —

PREŢURI EFTINE!

— Materiale garantat prima calitate şi neîntrecute în durabilitate! —
Produsele fabricei se vând numai prin depozite de vânzare proprii:

IN BUCUREŞTI: Strada Carol Nr. 29, Şoseaua Mihai Bravu Nr. 12
Calea Griviţei Nr. 128.
IN PROVINCIE: Braşov, Buzău, Câmpulung, Cluj, Craiova, Constanţa, Galaţi, Ploeşti, Târgovişte, Tecuci şi Roman.

IOAN THEODORESCU

MAGAZIN AUTO-ELECTRO-TECHNIC şi ANTREPRIZĂ DE LUCRĂRI PUBLICE

Piteşti.— Strada Şerban Vodă Nr. 64.— Piteşti

Execută orice lucrări pentru instalaţiuni electrice, canal, apă şi sanitare.

Atelier special pentru bobinaj de Electro-Motoare şi Dinamuri.

Magazin asortat cu toate materialele necesare pentru orice instalaţiuni electrice.

„Ţesătoria Română"

Societate anonimă română pentru industria textilă

Biurourile:

Bucureşti, Calea Moşilor

Piteşti, str. T. Vladimirescu

Fabrica

str. Tudor Vladimirescu

Piteşti

DOCTOR

D. CUSINER

MEDIC DENTIST

—PITEȘTI—

Str. Serban Vodă Nr. 76

BANCA

NAŢIONALA A ROMANIEI

CAPITAL SOCIAL VĂRSAT LEI 600.000.000 — Adresa telegrafică: „BANCANAT"

MITIŢĂ CONSTANTINESCU guvernator — C. TEODORESCU vice-guvernator

SERGIU NENIŞOR comisar al guvernului pe lângă Banca Naţională a României

Administratori: *C. BĂICOIANU, N. BĂLĂNESCU, G. CESIANU, M. DEMETRESCU, I. LAPEDATU, O. CHIRIACESCU, C. STOICESCU.*

Cenzori: *C. CIORANU, D. MĂRCUŞ, I. CIOCÂRLIE, R. ANGELESCU, G. GEORGESCU, DEM. CRISTESCU, CHR. SIMIONESCU.*

Sucursale: *Brăila, Braşov, Cernăuţi, Constanta, Chişinău, Cluj, Craiova, Galaţi, Iaşi, Ploeşti, Sibiu şi Timişoara.*

Agenţii: *Alba-Iulia, Arad, Bacău, Bălţi, Bârlad, Bazargic, Bistriţa, Botoşani, Buzău, Călăraşi, C.-Lg.-Bucovina, C.-Lg.-Muşcel, Cahul, Caracăl, Cetatea-Albă, Dej, Deva, Diciosânmartin, Dorohoi, Făgăraş, Fălticeni, Focşani, Giurgiu, Hotin, Huşi, Ismail, Lugoş, Mierc.-Ciuc, Odorhei, Oradea, Oraviţa, Orhei, Piatra-Neamţ, Piteşti, Rădăuţi, R.-Sărat, R.-Vâlcea, Roman, Sf. Gheorghe, Satu Mare, Silistra, Sighet, Sighişoara, Siml.-Silvaniei, Slatina, Soroca, Suceava, Târgovişte, Târgu-Jiu, Târgu-Mureş, Tecuci, Tighina, Tulcea, Turda, T.-Măgurele, T.-Severin, Vaslui, Zalău.*

COSTICA PETRESCU

Fabrică de Tăbăcărie și Sandale

GĂVANA-ARGEȘ

Magazinul de Mercerărie

HIPOLIT ZEHRER

Str. Șerban Vodă Nr. 18

PITESTI

Complect asortat cu lănuri pentru pulovere, mătăsuri de brodat și cusut perne, goblenuri, carpete, fluturi, dantele, arniciuri, bobine și altele cu prețuri eftine.

Magazin Universel „LA DOI ÎNGERI"

GEORGE POPP

Str. Alexandu Lahovari 8

PITESTI

Manufactură, Bumbace, Mărunțișuri, etc.

Societatea „Adriatica" de Asigurare

Fondată în 1838

Capital social 100 milioane Lire Italiene (60 milioane vărsate)

Reprezentant pentru Pitești și județul Argeș

M. Berechet și Traian Novacovici

Strada Doamna Bălașa

Magazinul Vasile Petculescu

PITESTI.— Strada Serban Vodă Nr. 63

Croitorie civilă, militară și ceaprazerie Depozit de ștofe, postavuri, furnituri de croitorie, mercerie și furnituri militare.

MAGAZIN

de mobile și furnituri de tapițerie

Strada Șerban Vodă Nr. 32

Vizitați vechiul și cunoscutul

- ATELIER DE TINICHIGERIE -

Costică M. Oțelescu

Str. Alexandru Lahovary 28, Pitești

Execută măsuri de capacitate, lucrări de acoperișuri și orice atinge această branșe.

Specialitate în mașini de bucătărie

TABLA DE MATERIE

Cap. I. — *Pag.*

Calendar pe anul 1936 6
Călăuza oraşului 21
Sediul legaţiunilor şi consulatelor din Bucureşti 26
Piteştiul, văzut aşa cum este . . . 28

Cap. II.

Autorităţile ad-tive şi judecătoreşti din Piteşti 35

Cap. III.

Şcolile, corpul didactic primar şi secundar din Piteşti 61

Cap. IV.

Liberi profesionişti 66

Cap. V.

Comerţ—Industrie—Meserii . . . 76

Cap. VI.

Abonaţii la telefon din Piteşti şi jud. Argeş . 102
Târgurile anuale de mărfuri din jud. Argeş . 104
Târgurile şi oboarele de vite din jud. Argeş . 113

Cap. VII.

Camera de Comerţ şi Industrie . . 114
Tablou de com. rurale din jud. Argeş cu numărul statistic al populaţiei . 118
Tablou cu numele şi pronumele primarilor şi notarilor din comunele jud. Argeş. . . 121
Soc. cultural-filantropică „Frăţia" a clerului din Eparhia Argeşului . . . 127

Cap. VIII.

Curtea-de-Argeş 130

B. P. L. ARGEŞ DEPOZIT [stamp]

ERATA

Dintr'o regretabilă eroare s'a emis a se trece la:

Liberi profesionişti: Doctor Feinştein Fintea, str. Al. Lahovary, şi la:

Asociaţii profesionale: Soc. „Mărăşti" a demobilizaţilor din Piteştî şi judeţul Argeş.

„Uniunea Generală a Meseriaşilor din România" Filiala Piteşti, str. Şerban-Vodă.

La *Comerţ—Industrie—Meserii* a se citi: Hotel „Metropol" concesionar Mica Pretăreanu în loc de S. Reiştat.

Prețul Lei 60.